MILÉNIO STADIUM

Ano XXVII edição nº 1388 | 13 a 19 de julho de 2018

mileniostadium.com

RE/MAX ULTIMATE Realty Inc., Brokerage
Independently Owned and Operated
VEJA A ÚLTIMA PÁGINA PARA LER A NOSSA LISTA DE IMÓVEIS

Media comunitários: para onde caminhamos?

35 mil membros da LiUNA no dia da família P8

Novo site para pais com filhos raptados P11

Croácia é finalista do Mundial 2018 P19

CHEGOU A SUA NOVA TV!
Domingos, entre as 10h e as 11h da manhã.
Transmitido de forma gratuita em todos os pacotes básicos.
Contacte a sua operadora para mais detalhes.

Bell 583. Fibe 235 e 1235
ROGERS digital 129 e cabo 12
Shaw satélite 646

CIBC
Conselhos especializados para:
• Investidores Estrangeiros
• Novos Residentes
• Empresários
• Imóveis para Alugar

Paulo Rocha T. 416-432.7662
Conselheiro de Créditos Hipotecários
paul.rocha@cibc.com
All mortgages are subject to credit approval. Certain conditions and restrictions apply

EDITORIAL

MilénioStadium faz uma vez mais história

Humberta Araújo
Editorial

O Milénio Stadium publica hoje um importante e inédito trabalho de investigação, da autoria da nossa jornalista Joana Leal, sobre os Órgãos de Comunicação Social comunitários, (OCS). Reportando-se aos primeiros jornais da comunidade, e entrevistando algumas das testemunhas diretas deste importante movimento, o Milénio/Stadium contribuiu, uma vez mais, para fazer e preservar a história.

Como profissional do jornalismo com experiência nos diversos OCS, - jornais, rádio e televisão - tanto em Portugal como na diáspora, reservo a esta edição um carinho especial. Os desafios que enfrentaram estes primeiros homens e mulheres, para criarem veículos de informação e de conhecimento, que servissem os imigrantes portugueses, é de louvar. Nas páginas dos primeiros jornais, os imigrantes que aqui se estabeleciam podiam, embora por vezes de forma muito incipiente, encontrar neles, equipamentos de valorização pessoal e de conhecimento, distinguindo-se como grupo sociocultural distinto. Por outro lado, estes primeiros OCS serviam ainda de elos de ligação a Portugal, e permitiam que as instituições e serviços, que se vinham estabelecendo, se dessem a conhecer.

A reportagem desta edição do Milénio permite um olhar a estes desafios e intenções, que marcaram os primeiros anos da comunicação social portuguesa no Ontário, e possibilita aos nossos/as leitoras perceber o caminho percorrido, as vicissitudes, os erros e os desafios do futuro.

Todavia, gostaria ainda de deixar aqui algumas considerações sobre o jornalismo comunitário, a começar pelo fato de o mesmo ter, na sua génese, sido condicionado por vários fatores, entre eles uma formação com resquícios da ditadura e da censura. Porém, e apesar de meritório este movimento, ele surge, em muitos casos, não como um plano profissional coerente e altruísta - o qual a comunidade muito precisava - mas como projetos pessoais, servindo interesses económicos e ideológicos, impedindo que fossem, por isso mesmo, verdadeiros veículos de formação e informação, tão necessários para a época.

Em certa medida, acabaram por contribuir para o atrofiamento das comunidades - ao qual ainda hoje assistimos - pois olhavam muito para dentro de si próprios, e não para a necessidade de apoiar a integração dos portugueses, como cidadãos de pleno direito no Canadá.

Com o decorrer do tempo, a cada vez maior dependência financeira dos media em organizações políticas, sindicais e comerciais, acaba por estrangular a liberdade de informação e, deste modo, o tratamento de questões importantes para a comunidade.

Estes fatores contribuíam para o asfixiamento de um jornalismo de qualidade, relegando os/as verdadeiras profissionais a monótonas reportagens de festas e acontecimentos, que serviam interesses particulares e não os da comunidade. Criaram-se, deste modo, grupos de "yes men/women", que se auto intitularam de jornalistas, que acabaram por prestar um serviço medíocre à profissão, ao ponto de hoje não ser possível fazer-se a verdadeira história das comunidades.

A falta de recursos financeiros, não permitia também que fossem contratados profissionais de jornalismo, que pudessem contribuir para a qualidade do trabalho publicado nos OCS. Mesmo, quando alguns bons profissionais por eles passavam, muitos ou se acomodavam ao "status quo", ou por desmotivação profissional, acabavam por abandonar a profissão.

Do mesmo modo, há que deixar claro, que o jornalismo comunitário nunca foi prioridade para os responsáveis portugueses. Apesar de algumas oportunidades de formação, permitidas pelo governo dos Açores e até pensadas pelo Sindicato de Jornalistas, nada de muito substancial foi feito, nos últimos 50 anos, para apoiar os jornalistas na diáspora.

Por outro lado, existe também uma certa prática de desvalorização dos jornalistas comunitários, por parte de alguma classe, em Portugal. As oportunidades de intercâmbio já por si são poucas, normalmente aquando de visitas de Estado ou de governo. Nestas, muitos/as jornalistas que aqui chegam, ficam na sua "redoma", e poucas vezes contatam com os colegas de cá, não se preocupando em ouvir, das suas bocas, a realidade comunitária. Como se costuma dizer no meio jornalístico local, muitos "aterram aqui de paraquedas e pensam que sabem tudo, e vêm ditar as suas visões do mundo, sem terem a humildade de nos tratarem como iguais".

O papel da mulher nos OCS portugueses também se afirma cada vez mais, apesar de ainda continuar a ser relegada mais ao trabalho, sem grande reconhecimento ao nível dos poderes de decisão, o que na prática se pode verificar, numa breve leitura das fichas técnicas dos jornais.

Apesar de tudo, o jornalismo na diáspora tem história, e continua a tê-la na língua de Camões. Os/as resistentes persistem na sua luta, agora com novos desafios, que advêm do desaparecimentos dos leitores tradicionais em língua portuguesa, da internet, e de um país que está a mudar radicalmente, e para o qual os/as jovens jornalistas lusocanadianas, ou na língua de Natália Correia ou na de Shakespeare, terão de se movimentar, de forma profissional, e com uma consciência social e ambiental profunda.

PREVISÃO METEOROLÓGICA

TORONTO — 13 DE JULHO

SEXTA-FEIRA	27°
SÁBADO	26°
DOMINGO	28°
SEGUNDA-FEIRA	29°
TERÇA-FEIRA	27°
QUARTA-FEIRA	29°
QUINTA-FEIRA	23°

MILÉNIO STADIUM

Ano XXVI I- Edição nº 1388
13 a 19 de Julho de 2018
Semanário. Todas as Sextas-feiras, bem pertinho de si!

Propriedade de:
Milénio Stadium Inc. / MDC Media Group
309 Horner Ave. Etobicoke, ON M8W 1Z5
Telefone: **416-900-6692**

Director: **Manuel DaCosta**
Presidente, MDC
info@mdcmediagroup.com

Marketing: **José M. Eustáquio**
Vice-Presidente, MDC
jm.eustaquio@mdcmediagroup.com

Diretor Criativo: **David Ganhão**
d.ganhao@mdcmediagroup.com

Publicidade: **Inês Carpinteiro ou Rosa Bandeira**
Telefone: **416-900-6692**
info@mdcmediagroup.com

Colaboradores do jornal: **Aida Batista, Alexandra Bourne Franco, Alexandre Franco, Ana Julia Sança, ARO, Carmo Monteiro, Kika, Francisco Pegado, Hernâni Raposo, Humberta Araújo, Ilda Januário, Ilídio Brito,Inês Carpinteiro, Joana Leal, José Neves, Luís Barreira, Madalena Balça, Natércia Rodrigues, Osvaldo Cabral, Paula Afonso, Paulo Perdiz, Peter Ferreira, Reno Silva, Vince Black, Ziko Pereira.**

Colaboradores do Suplemento Desportivo:
Aires da Silva, Alexandre Franco, ARO, Fernando Correia, Camilo dos Reis, Mais Futebol e MN.

Colaboração Fotográfica: **Carmo Monteiro, Joana Leal e Adriana Paparella**

A Direcção de Milénio Stadium não é responsável pelos artigos publicados neste Jornal, sendo os mesmos de total responsabilidade de quem os assina.

ONLINE

LEIA A QUALQUER HORA DO DIA
O seu novo website sempre com notícias atualizadas
mileniostadium.com
Siga-nos nas redes sociais
/mileniostadium

CAPA

Media comunitários para onde caminhamos?

A imprensa escrita atravessa um dos momentos mais críticos da sua história. O debate não é novo e tem vindo a ganhar força com o fácil acesso aos conteúdos a que acedemos na internet. Desde que surgiram no panorama mundial, os media já enfrentaram várias revoluções e cada um, de certa forma, tem conseguido readaptar-se aos novos desafios que se impõem. Todos os fenómenos novos têm repercussões, algumas demoram mais tempo a manifestar-se, ou melhor dizendo, serem avaliados. Senão veja-se o recente debate em torno das fake news, as chamadas notícias falsas. A facilidade com que cada um cria conteúdos online e os dissemina, através das redes sociais, por exemplo, fez-nos perceber que esse é um caminho perigoso que põe em causa a espinha dorsal dos media – a credibilidade.

Posto isto, por cá, em Toronto, os desafios são ainda maiores na medida em que existem dúvidas em como comunicar para as novas gerações portuguesas. Se por um lado há os que dominam a língua, outros já só falam inglês. O início desta viagem começou na década de 50, quando existia uma tremenda avidez de informação na língua mãe. E porque para entender o presente e traçar caminhos para o futuro, é essencial ir a fundo nesta caminhada, o "Milénio Stadium" foi investigar e traz-lhe parte da história, ou uma versão dos factos, se preferir.

A cultura portuguesa em Toronto foi veiculada através destes media, desde jornais, a rádios e mais recentemente, televisões. Afinal, qual é que deve ser o nosso modelo comunicacional? Os media deveriam ter feito melhor ou pura e simplesmente fez-se o possível com as escassas ferramentas que existiam? Tentámos ouvir as várias frentes da história e infelizmente não conseguimos chegar à fala com algumas das peças que poderiam ter sido importantes para desconstruir este pedaço da história portuguesa do outro lado do Atlântico. E hoje, para onde caminhamos? O que é que deve ser o jornalismo comunitário?

Correio Português à frente do seu tempo

O primeiro jornal português surgiu em Toronto há cerca de 55 anos. Corria o ano de 1963 quando o "Correio Português" apareceu pelas mãos de António Ribeiro e Maria Alice Ribeiro. O jornal era quinzenal e tinha alguns colaboradores, é o caso de Armando Viegas, um lisboeta que emigrou em 1965 e que hoje tem 71 anos.

Em declarações ao Milénio Stadium, Viegas disse-nos que fazia um pouco de tudo. "Era colaborador, mas para além do jornal tinha outro emprego. Lembro-me que quando íamos distribuir os jornais normalmente jantávamos juntos. E se fosse preciso ajudava a colocar as letras na tábua, naquele tempo era assim", revelou.

Viegas fala sobre o casal Ribeiro, como haveriam de ficar conhecidos, com saudade. "Eles eram extraordinários, o António escrevia muito bem e a Maria Alice era uma mulher com uma escrita eufórica", adianta. Alexandre Franco, fundador do "Stadium", hoje "Milénio Stadium", também foi colaborador do "Correio Português" e reconhece o talento do casal. "Era um jornal bem estruturado. O António tinha muito jeito para pôr as ideias no papel, mas a Maria Alice era quem comandava o barco. Eles foram gigantes no jornalismo luso-canadiano", sublinhou.

Ponta Delgada celebrou os 440 anos de cidade

Notícia dos Açores no "Correio Português" de abril de 1986

A primeira vaga de imigrantes era sobretudo açoriana e tinha baixos níveis de literacia. "Nos finais da década de 60 a comunidade era saudosista. Escrevia-se em português e sobre Portugal. O Canadá tinha pouco destaque no nosso jornal. Tínhamos muita publicidade e eram os próprios empresários que vinham ter connosco", explicou Viegas.

Maria Alice Ribeiro chegou a publicar um livro (obra pode ser consultada na Galeria dos Pioneiros Portugueses)

Maria Alice Ribeiro publicou em 1990 o livro "O Canadá e a presença portuguesa", onde falava sobre a importância dos jornais comunitários. "Os jornais portugueses no Canadá desempenham uma função importante para os filhos aqui nascidos, são o elo de ligação com a cultura, a história, as tradições e a língua dos seus pais e avós", escreveu na altura.

Ribeiro acreditava que a imprensa tinha um papel importante na preservação da história portuguesa. "Os jornais fazem parte dos registos vitais e contínuos das comunidades. São como os arquivos da sua história e da vivência deste povo destemido que sulcou os oceanos a partir dos princípios do séc. XV", aportando à Ilha Verde no nordeste canadiano", como se pode ler na obra.

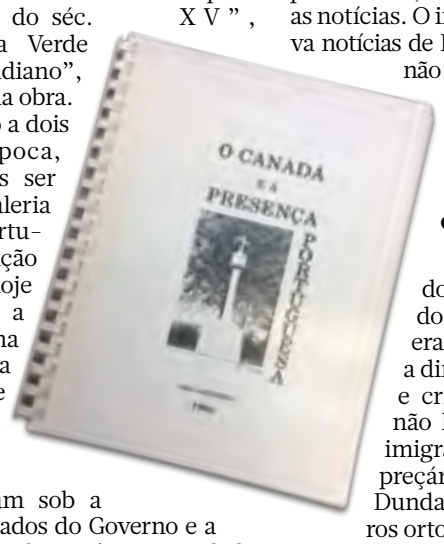

Tivemos acesso a dois exemplares da época, que podem aliás ser consultados na Galeria dos Pioneiros Portugueses, e em relação à imprensa de hoje salta-nos à vista a existência de uma secção reservada aos leitores onde estes colocavam perguntas ao jornal. As notícias do Canadá surgiam sob a forma de comunicados do Governo e a maioria esmagadora das notícias eram dedicadas a Portugal.

Bill Moniz, antigo jornalista da OMNI, um canal multicultural com um departamento português, reconhece o pioneirismo do casal Ribeiro, mas acredita que o jornal estava à frente do seu tempo. "Naquela altura as pessoas estavam preocupadas com a sobrevivência. O objectivo dos primeiros imigrantes portugueses era arranjar um bom trabalho, comprar casa e carro. Acho que não tinham sede cultural, apesar de haver uma grande fome de notícias de Portugal", admitiu.

Receitas elevadas de publicidade

José Henrique Neves foi um dos colaboradores do "Jornal Português", um título que apareceu em 1968. Ao nosso jornal Neves disse que naquele tempo os comerciantes procuravam muito os jornais. "Os jornais eram bem aceites pela comunidade e os empresários da época, através da publicidade, conseguiam divulgar os novos produtos. Digamos que a relação era boa para ambas as partes", sugeriu.

Neves lamenta a falta de profissionais na área e a curta duração do jornal. "Cheguei a ser relações públicas, mas tenho que ser honesto e dizer que éramos uns amadores, comparados com o jornal do casal Ribeiro. E a verdade é que o nosso jornal acabou por durar pouco tempo", contou.

O "Jornal Português" foi fundado pelo Padre Alberto Cunha e o diretor era Fernando Pedrosa. Cunha foi uma figura marcante da comunidade portuguesa em Toronto, é a ele que se deve aqui o início das comemorações do Senhor Santo Cristo e de outras festas religiosas. Domingos Marques chegou a colaborar com o "Jornal Português". "Os jornais de Portugal vinham duas vezes por semana, comprávamos e recortávamos as notícias. O imigrante português procurava notícias de Portugal, a comunidade local não lhe interessava. Os jornais eram mensais ou bissemanais, não eram como hoje", contou.

Instabilidade na imprensa escrita

Marques diz que a história dos jornais era semelhante à dos clubes. "Quando alguém era derrotado nas eleições para a direção acabava por se chatear e criava outro. Mas as pessoas não liam jornais, há 50 anos os imigrantes eram analfabetos, os preçários nas montras das lojas na Dundas ou na Augusta tinham erros ortográficos", informou.

Durante o período salazarista, os jornais eram submetidos ao crivo da censura, o que acabava por condicionar os conteúdos que chegavam cá. "Naqueles anos praticamente não tínhamos acesso a notícias dos Açores e da Madeira. Os jornais eram poucos, tínhamos "O Século"; o "Diário de Notícias" e a "Bola". A censura não permitia a publicação de notícias da guerra colonial, por exemplo", explicou.

IMAGENS DE CABO VERDE
NA ILHA DE MAIO
(COM BELAS E EXTENSAS PRAIAS)
«NASCEU» O CARACUL E CRESCEM AS ACÁCIAS
FALTAM AS ESTRADAS...

Notícia sobre atraso em África no "Novo Mundo" de Dezembro de 1973

Censura nos jornais da época

No pós-25 de abril sopram os ventos da liberdade e emerge um novo fenómeno. Em 1975 Domingos Marques funda com um grupo de estudantes universitários o "Comunidade". "Naquela altura os portugueses desconheciam os seus direitos e não falavam inglês. Na College e na Dundas viviam muitos portugueses e as pessoas eram muito católicas e só sabiam o que o padre lhes ensinava. Nós traduzíamos a informação e tínhamos muitos voluntários", revelou.

Um ano antes, em 1974, João Carvalho fundou o "Jornal Açoreano", influenciado pelos movimentos separatistas que eram comuns na época. Com a descolonização, centenas de retornados escolhem o Canadá para viver e os jornais pululam por toda a parte. Fernando Cruz Gomes foi um dos grandes impulsionadores da imprensa destes anos. "Ele dedicou a vida ao jornalismo e criou muitos jornais. Hoje ainda temos o ABC News (1970) e o Voice (1982). Mas o Voice foi fundado pelo António Baptista e pelo Fernando Cruz Gomes", relatou Domingos Marques.

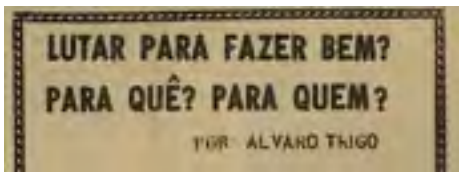
LUTAR PARA FAZER BEM?
PARA QUÊ? PARA QUEM?
POR ALVARO THIGO

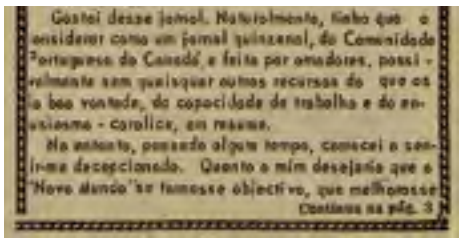
Gostei desse jornal. Naturalmente, tenho que o considerar como um jornal quinzenal, da Comunidade Portuguesa do Canadá e feito por amadores, possivelmente sem quaisquer outros recursos do que os a boa vontade, da capacidade de trabalho e do entusiasmo - corolário, em resumo.
Ao momento, passado algum tempo, comecei a sentir-me decepcionado. Quanto a mim desejaria que o "Novo Mundo" se tornasse objectivo, que melhorasse
Continua na pág. 3

Parte de um artigo de opinião do "Novo Mundo" de dezembro de 1973

Embora tenha feito carreira na televisão, Bill Moniz chegou a colaborar com a imprensa. "Na década de 70 houve uma explosão de jornais e de revistas comunitárias. Colaborei com o "Novo Mundo", escrevia crónicas de crítica social com algum humor à mistura. Mais tarde, em 1975, comecei a escrever para o "Comunidade", era um jornal que queria retratar a realidade de uma forma crua, o bom e o mau", disse.

Mais tarde, em 1983, aparece o "Sol Português", outro dos títulos que ainda hoje existe. O "Sol Português" foi fundado por Luís Tavares mas acabou por ser comprado por António Perinú, atual proprietário. Perinú, tal como Cruz Gomes, também enfrenta problemas de saúde e recusou-se a prestar declarações.

Bill Moniz entrou para a OMNI em 1989 e acredita que foi recrutado devido ao seu background. "Era assistente social de menores e foi talvez uma das melhores experiências da minha vida. Tive a oportunidade de desenvolver programas voltados para os problemas da comunidade portuguesa. Na altura a discriminação, a violência doméstica, o racismo e a homossexualidade eram assuntos tabu. Foi um trabalho pioneiro e acho que teve algum impacto", explicou.

Apesar de estar na televisão, Moniz acompanhava a imprensa portuguesa. "Sempre utilizei os jornais como fonte de informação e eles eram sobretudo voltados para eventos comunitários. Ainda hoje penso que não há abertura para grande investigação devido à falta de verbas. Como em qualquer outra comunidade, temos assuntos controversos que mereciam ser investigados", referiu.

O luso-canadiano, natural da ilha do Pico, dos Açores, produziu e realizou o "Primeiro Carteiro no Canadá", um documentário inspirado na história de Pedro da Silva, o primeiro carteiro oficial do Canadá. Moniz defende que a imprensa portuguesa deveria ser bilingue. "Acho que há muitos jovens luso-canadianos que estão interessados em conhecer Portugal e a sua cultura, mas infelizmente alguns não dominam o português. Agora há quase que um orgulho em ser português e o próprio turismo reflete isso - Portugal está na moda", sustentou.

Sobre a onda de programas e de televisões comunitárias, Moniz acha que a televisão continua a ser uma arma de comunicação muito poderosa. "Este meio audiovisual continua a informar, a entreter e a influenciar o público. Na nossa comunidade acho que cada um faz o melhor que pode com os recursos financeiros e humanos que tem. E fazer televisão é muito caro", contou.

Aumento de produção portuguesa a caminho

Depois de estar extinto durante anos, a OMNI reabriu o departamento português em 2017, uma mudança que o antigo jornalista vê com bons olhos. "A OMNI sofreu uma grande reestruturação e o canal português não sobreviveu aos cortes. Mas fico satisfeito por terem mudado de ideias e se for criado um novo canal, como se prevê, a produção portuguesa vai aumentar ainda mais", informou.

Bill Moniz reformou-se em 2005 mas continua a colaborar com o programa "Nós Portugueses", que é emitido na OMNI. "Gostava de continuar a fazer projetos televisivos, mais do que programação semanal. Continuo interessado em histórias canadianas que tenham a presença de portugueses. Desde o séc. XV que os portugueses estão presentes na história deste país e acho que ainda há muito por explorar neste campo", vaticinou.

Hoje Bill Moniz passa os dias entre os Açores e o Canadá mas confessa que tem um desejo arrojado. "Deveríamos tentar abraçar o Canadá. Porque não ter programação dedicada a este país? Não sei qual a receita, mas acho que deveríamos ir por aqui. Os jornais estão a morrer, mas também se dizia o mesmo da rádio quanto a televisão apareceu", afirmou.

Em meio século de vida, Toronto viu nascer dezenas de publicações periódicas portuguesas. "Correio Português"; "Jornal Português"; "Novo Mundo"; "The Portuguese Post"; "Sol Português"; "Voice"; "ABC"; "Team"; "9 ilhas" e "Correio da Manhã Canadá" e "Milénio Stadium". Alguns desapareceram, mas outros sobreviveram ao tempo.

Hoje em Toronto, na comunidade portuguesa, existem oito jornais, cinco revistas, quatro estações de rádio e sete televisões. Da área da imprensa escrita, tentámos falar com António Perinú (Sol Português); Fernando Cruz Gomes (ABC News) e Eduardo Vieira (Correio da Manhã Canadá) mas, apesar da insistência, não conseguimos obter declarações de nenhum deles.

"Milénio Stadium" pioneiro na cobertura de desporto

O Milénio Stadium foi fundado em 1990 por Alexandre Franco e Margarida Mil-homens. "Nos anos 90 a comunidade portuguesa estava repleta de atividades desportivas. Tínhamos o First Portuguese e a Liga Luso-Canadiana. Primeiro começámos por ser Stadium, mais tarde acabámos por juntar notícias desportivas com generalistas e surgiu o Milénio Stadium", avançou Alexandre Franco.

Inicialmente o jornal era escrito em português mas a dada altura começaram a incluir artigos em inglês. "Um dia um empresário disse-me que estava disposto a investir em nós se fossemos um jornal em inglês. E isso ficou-me na cabeça e então comecei a introduzir o inglês. Aliás acho que este é o caminho que a imprensa comunitária deve seguir porque alguns luso-canadianos não dominam o português", explicou.

Franco defende que para trabalhar neste nicho é preciso divulgar os eventos comunitários e em simultâneo a informação de Portugal. "Penso que temos jornais a mais. Dois jornais comunitários são suficientes, acho que o Sol Português não se conseguiu adaptar à realidade e estagnou", opinou.

Franco reconhece que o seu grande objectivo foi conseguido. "O Milénio Stadium foi o jornal que mais se dedicou ao desporto. Muito mais tarde o Eduardo Vieira criou o "Team" [2007] mas acho que nunca se conseguiu impor. Durou pouco tempo", explicou.

Evento desportivo comunitário coberto pelo "Stadium"

Necessidades específicas da comunidade açoriana

Questionado pelo Milénio Stadium sobre os períodos mais marcantes da sua carreira como jornalista, Alexandre Franco recorda os terramotos dos Açores e as guerras entre clubes. "75% da nossa comunidade é oriunda dos Açores e naquela altura eles viviam os terramotos com muita apreensão. Afinal era lá que estavam os seus familiares. Recordo-me também das guerras entre clubes que ainda hoje existem", referiu.

Em 1994 Daciel Fernandes fundou o jornal "9 Ilhas". Seis anos depois Jack Prazeres e Oswaldo Santos criaram o "Portuguese Post". O último jornal a ser criado foi o Correio da Manhã Canadá que surgiu em 2012 pelas mãos de António Passarinho e Eduardo Vieira.

ESTÁ COM PROBLEMAS FINANCEIROS? PAGAMENTOS ATRASADOS? NÃO ESPERE MAIS.
OS BANCOS DIZEM NÃO? NÓS DIZEMOS SIM!
RMA
REAL MORTGAGE ASSOCIATES
License # 10464
Sónia Ávila, Mortgage Agent
Licence # M09000399
647-274-4809 | soniaavilacouto@rmabroker.ca | 578 Upper James, Hamilton, Ontario L9C 2Y6

Falta de profissionais qualificados

Oswaldo Santos começou a trabalhar como jornalista no Diário de Notícias. No Canadá chegou a ser correspondente do jornal lisboeta e a cobertura dos Jogos Olímpicos de Montreal de 1976 foi o último trabalho que fez para o DN. Mais tarde escreveu para o "Sol Português", o "Portuguese Post" e o "Correio da Manhã Canadá". Oswaldo deixa críticas aos proprietários dos media portugueses. "Eles eram proprietários de jornais, mas também podiam ser de mercearias ou de outra coisa qualquer. Eu tinha sempre outro trabalho porque aquilo parecia o bailinho da Madeira, um dia um indivíduo zangava-se e nós ficávamos sem trabalho", contou.

Oswaldo defende que o "Portuguese Post" tinha uma grande ligação a um sindicato. "No nosso tempo só eu e o Fernando Cruz Gomes é que tínhamos carteira profissional. Escolhi o nome do jornal e o departamento de comunicação da LiUNA Local 183 fazia o Construction News - a página das notícias da construção. Tínhamos artigos em português, em inglês e em francês. Hoje todos os jornais vão aos mesmos eventos comunitários e publicam as mesmas fotografias, acho que se podia fazer melhor", disse.

Em 2017 o Milénio Stadium foi comprado por Manuel DaCosta, um empresário luso-canadiano proprietário do grupo de comunicação MDC. Para além do jornal, o grupo tem várias plataformas - Camões Radio, Camões TV e website.

Diversidade de conteúdos

O empresário explicou-nos o que esteve na génese da compra. "Na minha opinião a comunidade tem uma oferta fraca, há assuntos preocupantes que não são discutidos pelos nossos media. Recentemente fomos processados porque denunciámos um caso que lesou dezenas de luso-canadianos em centenas de milhares dólares", avança.

A Camões Radio foi criada em 2013 e atualmente emite em AM e está na internet. "Estamos sobretudo na internet, aliás, acredito que este é o futuro. Acho que torna este veículo de comunicação mais flexível e com um alcance geográfico muito superior", disse.

Em 2017 a Camões TV começou a dar os primeiros passos no youtube e em 2018 chegou a três canais do cabo. "A televisão é um veículo mais apelativo aos jovens e para já temos uma hora semanal aos domingos. Mas depois de consolidarmos o projeto o nosso objetivo é crescer", revelou.

Em 2018 o Milénio assinou uma parceria com o Jornal de Notícias, um dos mais conceituados do país. "Esta sinergia ajuda-nos a crescer e já foi copiada por outros meios de comunicação das comunidades portuguesas que estão espalhadas por todo o mundo. Mas nós fomos os primeiros a tomar esta iniciativa. Com as nossas quatro plataformas conseguimos chegar a mais pessoas", justificou.

DaCosta defende que a concorrência favorece a comunidade. "Fico muito satisfeito por estarmos a ser copiados, finalmente a nossa comunidade começa agora a ter acesso a conteúdos diferentes. Em alguns media a dependência económica fala mais alto e a informação acaba por ser sacrificada para não ofender patrocinadores", adiantou.

Os lives têm impulsionado a partilha de conteúdos na comunidade. "O fator tempo real gera interesse e sem dúvida que conseguimos chegar a mais pessoas. Este fenómeno é novo no campo da comunicação e no futuro há-de ser estudado nas universidades", explicou.

Pedro Ferreira, IT do grupo MDC, explica as vantagens de live. "Fizemos a cobertura do mundial, a partir de um restaurante localizado na St. Clair, e chegámos a 4 mil visualizações em menos de duas semanas. Para a nossa realidade são números incríveis", informou.

Os números ajudam a perceber o fenómeno. "No primeiro jogo da seleção, em que Portugal defrontou a Espanha, o nosso live, em cinco minutos, alcançou 7 mil e 500 pessoas e tivemos mais de 350 reações", contou o IT.

DaCosta ainda não está onde quer, mas já começa a ver melhorias. "Temos pequenas conquistas, mas precisamos de jovens corajosos, dinâmicos e com visão. Hoje alguns dos nossos media estão a ser dominados por empresários que não defendem os interesses da nossa comunidade. É uma situação que infelizmente já aconteceu no passado, mas quem defende a nossa cultura tem que ser apoiado", sublinhou.

Para Portugal o empresário luso-canadiano deixa uma mensagem. "Gostava que soubessem que nós existimos e que trabalhamos muito mais do que eles para preservar o que resta da cultura portuguesa no Canadá. Já é tempo de criar uma estratégia conjunta para defender as comunidades na diáspora", justificou.

CHIN Radio – a mais antiga

No panorama das rádios, a CHIN Radio é a mais antiga da comunidade. Dario Amaral é vice-presidente de programas da CHIN Radio/TV e está satisfeito com a oferta. "Penso que o público português tem tido uma boa oferta de conteúdos, quer a nível de rádio quer a nível de imprensa escrita. Fazemos o melhor possível com as nossas limitações. Só em Toronto temos três frequências e uma delas exige que transmitamos em 23 línguas por semana", disse.

Para Amaral, o futuro deve ser "sobretudo em português, até porque em inglês existem muitas opções" e "os jornais vão deixar de ser gratuitos porque os custos com impressão são cada vez mais elevados".

A CHIN Radio tem 48 anos e no departamento português da CHIN Radio trabalham 12 pessoas. Dario acredita que a concorrência "é saudável desde que seja leal" e diz que "um único órgão de comunicação social seria perigoso".

Dario sublinha a solidez da CHIN e afasta as visões mais pessimistas. "Contrariamente ao que alguns velhos do restelo vaticinam, acho que a comunidade portuguesa ainda tem muitos anos pela frente", garantiu.

FPTV – a primeira televisão comunitária

A CIRV Radio foi fundada em 1986 por Frank Alvarez, o mesmo empresário que criou a FPTV, a primeira televisão portuguesa em Toronto. Em entrevista ao Milénio Stadium, Jorge Neves, director de programação portuguesa da CIRV Radio, lamenta a falta de qualidade dos media comunitários no geral. "A comunicação social portuguesa tem crescido muito no Canadá, o que não é sinónimo de qualidade. É preciso apostar em profissionais qualificados, a maioria dos media é liderada por pessoas que não têm conhecimentos sobre este sector", explicou.

Na sua ótica, a dimensão do mercado condiciona a qualidade do produto final. "A comunidade é pequena e isso faz com que os interesses afetem a qualidade dos conteúdos. Não se pensa fora da caixa, os eventos são quase sempre organizados da mesma forma", criticou.

A CIRV Radio emite em 12 línguas e o departamento português emprega entre 15 a 25 pessoas. Neves também partilha da opinião que a língua maioritária deve ser o português e informa que alguns dos seus ouvintes têm dificuldade com o inglês.

O responsável acusa ainda o Consulado Português de Toronto de não apostar "o suficiente na divulgação da cultura portuguesa, nomeadamente na nova vaga da música" e faz um apelo à união. "Em vez de competirmos uns com os outros deveríamos trabalhar mais em conjunto. Faríamos projetos de maior envergadura e a comunidade só ganharia com isso", justificou.

Jorge Neves vaticina ainda um futuro negro para a imprensa escrita. "Alguma da imprensa escrita vai fechar portas nos próximos anos. Acho que existem demasiados jornais que pouco ou nada adiantam em relação ao que foi feito no passado. É um caminho sem saída", assegurou.

Medias comunitários atuais:

Jornais
ABC; Brasil News; Correio da Manhã Canadá; Jornal North News; Jornal de Toronto; Milénio Stadium; Sol Português; Voice;

Revistas
Amar; Discovery Magazine; Etc&tal; Senso Magazine; Wave Magazine;

Rádios
Camões Radio; CIRV Radio; CHIN Radio;

Televisões
Bailinho Português; Camões TV; CHIN TV; Correio da Manhã Canadá TV; Fptv; Gente da Nossa TV; Vozes da Lusofonia TV

Listagem:
Correio Português (1963)
Fundadores: Maria Alice e António Ribeiro
Jornal Português (1968)
Fundador: Padre Alberto Cunha
Novo Mundo (1970)
Fundador: António Pina Fernandes
ABC News (1970)
Fundador: Fernando Cruz Gomes
Jornal Açoreano (1974)
Fundador: João Carvalho
Comunidade (1975)
Fundador: Domingos Marques
Voice (1982)
Fundadores: António Baptista e Fernando Cruz Gomes
Sol Português (1983)
Fundador: Luís Tavares
Milénio Stadium (1990)
Fundadores: Alexandre Franco e Margarida Mil Homens
Nove Ilhas (1994)
Fundador: Daciel Fernandes
Semanário (2000)
Fundador: Jack Prazeres
Portuguese Post (2000)
Fundadores: Jack Prazeres e Oswaldo Santos
Team (2007)
Fundador: Eduardo Vieira
Correio da Manhã Canadá (2012)
Fundadores: António Passarinho e Eduardo Vieira

Joana Leal/MS

FERREIRA KOACH
IMMIGRATION SERVICES
CONHECEDORES ABSOLUTOS DAS LEIS DE IMIGRAÇÃO

Jason G. Ferreira
B. Comm. RCIC
Agora com um escritório em Hamilton para melhor servir a comunidade
Contacte-nos para uma consulta
416 653-8938
immigration4canada.ca
1560 Bloor St W, Suite 200 Toronto
Em assunto de imigração, não se deixe enganar por rumores

DUNDAS WOODWINDOWS & SPECIALTIES INC.
As janelas do presente e do futuro

JANELAS EM MADEIRA FORRADAS EM PVC • JANELAS EM PVC
VIDROS DECORATIVOS PARA PORTAS • PORTAS EM FERRO
(416) 534-4593
dundaswoodwindows.ca
Visite o nosso showroom
2113 Dundas St. W. Toronto

LOCAL

LiUNA Local 183 Family Day pays tribute to retirees with a 'Family Day' of their own

José Maria Eustáquio
Opinião

This past weekend, Family Day 2018 was unique and yes even more dignified than the past events. Why? The introduction of the 'LiUNA Retirees Day' on the Friday.

This gesture undertaken by the entire LiUNA Ontario Provincial District Council led by Jack Oliveira and Joseph Mancinelli, alongside the active participation of LiUNA leaders Tony do Vale of Local 506 in Toronto and Manuel Bastos of Local 837 in Hamilton, emphasized the commitment of this leadership to those who founded and have made this great Union strong and united.

The vision to pay tribute to its founding members (the Retirees) with a day specifically for them does not come as a surprise to those of us who personally experienced the commitment of LiUNA's leadership. Over the last 7plus years Jack Oliveira and his Executive Board have made the Retirees a major part of their daily commitment, resulting in the betterment of their quality of life.

The gains made to Benefit Enhancements for Retirees of the LiUNA Local 183 Retiree Benefit Trust Fund have been many. Since the start of the Oliveira led administration many enhancements have been negotiated and delivered to its Retirees, from dental fee reimbursement increases, extended health care increases for vaccinations, immunizations, prescription drug increases, better quality paramedical services, quicker access to essential services like MRI Scans, CT Scans, Ultrasounds and expedited specialist consultations. These are just some of the many added advanced services that Retirees are enjoying (Please read the LiUNA Local 183 Benefit Enhancements guide adjacent to this Article).

Over the years LiUNA Local 183 Family Day has become an iconic event in the Toronto Summer Event Calendar. Due to its magnitude and huge participation by members it registers with Event Organizers as the 'prototype' of what all events should be. The weekend of activities are fun, well run and the sheer enjoyment on the faces of all participants confirms its success.

The credit goes to the vision of it's leader Business Manager of LiUNA Local 183 Jack Oliveira, his strong Executive Board, hard working Staff and their beloved members who simply symbolize the name of the Event 'Family'...

LiUNA Local 183 Family Day Event has grown under the leadership of Jack Oliveira. From its initial years at Ontario Place, then temporarily to Canada's Wonderland and finally to where it presently resides at Downsview Park, starting in 2012 has catapulted the Event to levels that not even LiUNA leaders imagined.

As the years have passed the Organizing Committee of LiUNA Local 183 Family Day has been affirmative in making the annual experience better, more complete and of great pride for its members and their families. A three day Event full of Entertainment, Food, Amusement Rides and yes even moments of political engagement reaffirms the LiUNA message 'Feel the Power'.

LiUNA Local 183 Family Day this past weekend, July 6, 7 and 8 was a perfectly organized event, plus hot sunny weather added to the enjoyment of those much younger. The high point of the weekend was the tribute and message of gratitude that the LiUNA leadership bestowed on its Retirees. Congratulations LiUNA. Parabéns Jack Oliveira.

BENEFIT ENHANCEMENTS

FOR RETIREES OF THE LABOURERS' LOCAL 183 RETIREE BENEFIT TRUST FUND

The Executive Board of Local 183 and the Board of Trustees of the Labourers' Local 183 Retiree Benefit Trust Fund are pleased to advise you of the following enhancements to your benefit program:

Dental Fee Guide Enhancement

The Dental O.D.A. Fee Guide Reimbursement will increase from 2016 to 2017 for all claims incurred on or after January 1, 2019.

Extended Health Care - Vaccinations / Immunizations

One Vaccination/Immunization will be added up to a maximum benefit of $250 per calendar year for all claims incurred on or after August 1, 2018.

Extended Health Care - Prescription Drug Lifetime Maximum

The Prescription Drug Lifetime Maximum will increase from $250,000 to $1,000,000 for all claims incurred on or after August 1, 2018.

Extended Health Care - Paramedical Services

Clinical Psychologist and Psychotherapist coverage will increase from $50 to $100 per visit to an overall maximum benefit of $1,000 combined per calendar year effective for all claims incurred on or after August 1, 2018. This is a separate combined benefit from the other paramedical benefits.

QuikCare Platinum Program

Members and eligible dependents will now have access to expedited Health Care Services including MRI Scans, CT Scans, Ultrasound and Expedited Specialist Consultations such as: Orthopedic, Cardiologist, Neurologist, Gastroenterologist, General Surgeon, Ear, Nose, Throat, Ophthalmologist, Urologist, Rheumatologist and Neurosurgeon effective for all claims incurred on or after August 1, 2018.

QuikCare Confidential Mental Wellness Program

Retirees and eligible dependents will now have access to psychological treatment options designed to help with mental health, anxiety, addiction, depression, stress and substance abuse effective for all claims incurred on or after August 1, 2018.

Hospital Cash Enhancement

The Hospital Cash benefit will increase from $75 per day to $100 per day for all claims incurred on or after August 1, 2018.

Extended Health Care - Diabetes

The Plan will provide coverage for glucose monitors and sensors. The glucose monitors will be reimbursed at a maximum of $75 and sensors will be reimbursed via the Prescription Drug Card at a reasonable and customary charge for all claims incurred on or after May 1, 2018.

OHIP + Youth Pharmacare Program

Effective January 1, 2018, more than 4,400 drug products are free for dependents age 24 years or younger. Those eligible must present their OHIP health card when picking up eligible prescriptions.

Eligibility - Gold Card Members

Retirees in excess of 50 years of LiUNA Local 183 Union Membership, will have their monthly benefit payments to the Labourers' Local 183 Retiree Benefit Plan waived for benefit coverage.

We trust that you will value your benefit program and we remain committed to keeping your benefits relevant to the current healthcare environment. May you remain healthy and enjoy your retirement years.

LiUNA! LOCAL 183
Feel the Power

Jack Oliveira, LiUNA Local 183 Business Manager
Labourers' Local 183 Retiree Benefit Fund Trustee

Trabalhadores no ativo e pensionistas em festa

Fim de semana em grande!

Foto: Carmo Monteiro

A LiUNA é um dos maiores sindicatos da América do Norte. No passado fim de semana, se dúvidas houvesse tinham ficado desfeitas, a LiUNA juntou milhares de membros, pensionistas e trabalhadores no ativo, num grande convívio. Apesar da sua capacidade de intervenção na sociedade ser movida pelos milhares de sócios que são trabalhadores ativos, a LiUNA nunca se esquece de todos que ajudaram a construir o sucesso atual do sindicato – os pensionistas.

No entanto, este ano pela primeira vez, a LiUNA resolveu promover uma maior ligação entre todos e convidou os vários membros para um pic-nic que, no sábado, recebeu reformados de todo o Ontário.

Jack Oliveira era um homem feliz por ter conseguido reunir milhares de pessoas e ter proporcionado um dia agradável a todos. Na ocasião, o Business Manager da LiUNA, sublinhou a importância da iniciativa dizendo que "é um dia que tenta retribuir o que os nossos pensionistas fizeram por nós. Construíram alicerces fortes nesta organização." E deixou já a promessa – "Foi muito importante fazermos isto este ano e vamos voltar a juntar todos de cinco em cinco anos. Acho que é importante termos os pensionistas todos juntos. Neste dia foram muitos que reencontraram amigos. Nós somos uma família e como família temos que nos juntar de vez em quando."

Jack Oliveira não esqueceu o agradecimento aos membros que se encontram no ativo porque "se não fossem eles, com o seu trabalho, não conseguíamos dar os benefícios que damos aos nossos pensionistas. Não tarda somos nós os pensionistas e a mentalidade tem que mudar.

Temos que nos lembrar que precisamos mais dos benefícios quando nos tornamos pensionistas do que quando ainda estamos a trabalhar."

Questionado pelo Milénio, Jack Oliveira referiu ainda que este ano o anúncio dos benefícios para a Local 183, seguiram pelo correio, mesmo antes deste momento de festa – "já seguiu uma carta para casa dos nossos pensionistas da 183 a explicar os benefícios novos que eles têm. Vamos sempre lutando por melhores benefícios, melhores programas para a saúde, mas ainda temos muito a fazer."

Joseph Mancinelli, vice Presidente da LIUNA, expressou a honra que sente por pertencer a esta importante organização, que conseguiu juntar milhares de associados neste pic-nic para celebrarem a história – "este é o primeiro ano que juntamos um grupo tão grande, milhares de pessoas, porque pela primeira vez convidámos todos os pensionistas do Ontário para celebrarmos várias coisas, mas o mais importante é celebrarmos a história. Foram estes homens que construíram esta organização, com trabalho duro e muito sacrifício. Eles tornaram o nosso trabalho mais fácil. Estarmos assim todos juntos faz-nos sentir muito bem e torna a LiUNA muito mais forte."

E o dia foi mesmo de união. A propósito, Tony do Vale, da LiUNA local 506, fez questão de estar presente e falou-nos desta junção de sindicatos num dia inteiramente dedicado aos reformados "isto é bom porque não está aqui só a nossa organização de Toronto e, assim, os nossos pensionistas têm oportunidade de trocar ideias com os outros de fora."

"Vocês têm muita sorte!"

Hazel McCallion

Quem também esteve presente neste dia foi Hazel McCallion, antiga Mayor de Mississauga, que subiu ao palco para deixar umas palavras de apreço aos reformados ali presentes e lembrá-los o quão sortudos são por fazerem parte de um sindicato como a LiUNA "vocês os seniores têm muita sorte. Devem considerar-se muito abençoados por Joseph Mancinelli e Jack Oliveira serem pessoas extraordinárias, que se preocupam convosco. Fazem tudo o que está ao alcance deles para garantir direitos e trabalho para os seus membros."

Domingo a festa continuou!

O fim-de-semana continuou em constante celebração. Desta vez, no domingo, o convite foi feito a todos os sócios ativos e respetivas famílias – a LiUNA proporcionou um pic-nic com muita música para todos e animação para os mais pequenos. De novo, Jack Oliveira fez questão de mencionar o esforço e dedicação por parte dos agora pensionistas daquele sindicato. Eles que, segundo referiu, merecem todo o respeito por terem ajudado a tornar a LiUNA no sindicato forte que é hoje. O Business Manager da LiUNA Local 183, agradeceu por isso o apoio e contribuição de todos os membros ativos, numa vida mais tranquila e com bons benefícios para os que os antecederam "irmãos e irmãs, sabem que ontem tivemos um dia fantástico aqui no "Retired appreciation day". Deixem-me dizer-vos que eles ficaram muito impressionados por tudo o que os trabalhadores no ativo lhes proporcionaram. Eles entenderam a importância do vosso papel para que se consigam melhores benefícios a cada ano. Mas sabem uma coisa, se não fossem os pensionistas nós não estávamos aqui hoje. Foram eles que construíram este sindicato, com alicerces fortes. Nunca podemos esquecer isso. Temos que respeitar os membros que nos antecederam. A LiUNA é uma família e o dia de hoje é o dia perfeito para mostrar isso – parte da nossa família está aqui."

Foto: Carmo Monteiro

Presentes no local da festa, a convite da LiUNA estavam vários candidatos às próximas eleições municipais. Jack Oliveira fez questão de tornar público o apoio da organização às suas candidaturas "se virem estas caras por aí já sabem que nós os estamos a apoiar. Nós precisamos do apoio deles para conseguirmos mais para os nossos membros e é tempo agora de demonstrar que os apoiamos."

John Tory, presidente da Câmara de Toronto, afirmou não conhecer um sindicato com a capacidade de organização e mobilização da LiUNA e reconheceu que tem no sindicato um parceiro "esta organização tem sido um grande parceiro da cidade de Toronto. A LiUNA é um exemplo de como podemos trabalhar juntos. Sim temos pontos em que não estamos de acordo, por vezes, mas o que eles e nós queremos, no final, é resolver os problemas. Preciso deles. Preciso dos membros da LiUNA para nos ajudarem a construir e implementar projetos e conseguir o melhor para a cidade. E eles são parceiros fantásticos. Para além disso, eles realmente preocupam-se com as pessoas."

A animação não faltou com o espetáculo de Fernando Pereira

Vindo de portugal Fernando Pereira trouxe mais uma vez a Toronto um concerto completo de músicas bem conhecidas. O cantor e imitador reconhece a dimensão da LiUNA e admite que não conhece outro sindicato como este em qualquer outra parte do mundo " isto é de uma dimensão que não tem qualquer comparação com a realidade sindical em Portugal. Os sindicatos têm outra matriz. As pessoas são menos, portanto é muito difícil fazer qualquer coisa semelhante. Também não conheço no mundo, nunca estive em lugar nenhum, onde um sindicato tivesse este poder de organização e esta relação com os seus associados como a LiUNA e a Local 183."

"Vamos continuar a fazer esta festa"

Jack Oliveira

No final do fim de semana, Jack Oliveira deixou a garantia de que o Family Day é para continuar "os cerca de 35 mil membros presentes demonstraram o crescimento do sindicato. Temos que dar continuação a eventos como este, porque temos que projectar a LiUNA e mostrar a grande família que nós somos. E aqui está realmente a família da LiUNA."

Animação, convívio, música, e acima de tudo, união, marcaram o fim de semana de muitos milhares de trabalhadores ou pensionistas de um dos mais poderosos sindicatos do mundo.

Kika/MS

Toronto acolhe exposição de pintura de Orlando Pompeu

O curador da exposição Daniel Bastos (esq.) acompanhado do comendador Manuel DaCosta, proprietário da Peach Gallery - Fotos: Direitos Reservados

No âmbito do programa das comemorações do Dia de Portugal, de Camões e das Comunidades Portuguesas no Canadá, o mestre-pintor Orlando Pompeu inaugurou na passada quinta-feira (5 de julho) na Peach Gallery em Toronto, a exposição de pintura "Con-Textos de Criatividade".

A curadoria da exposição, composta por quarenta aguarelas sobre papel que foram todas vendidas durante a iniciativa cultural aberta à comunidade luso-canadiana, esteve a cargo do historiador e escritor Daniel Bastos, que tem divulgado os trabalhos do artista plástico junto das Comunidades Portuguesas.

A convite da Peach Gallery, uma das mais recentes e vibrantes galerias de arte em Toronto, Daniel Bastos, que se encontra na maior cidade do Canadá a apresentar o seu último livro "Terras de Monte Longo", justificou a ausência do artista na exposição por motivos de saúde, assegurando que as obras expostas refletem um estilo pictórico singular, heterogéneo, criativo e contemporâneo que concorrem para que Orlando Pompeu seja um dos mais conceituados pintores portugueses da atualidade.

No decurso da iniciativa cultural, que contou com a presença de vários elementos da comunidade luso-canadiana, o comendador Manuel DaCosta, um dos mais ativos e beneméritos empresários portugueses em Toronto, e proprietário da Peach Gallery, mostrou-se muito satisfeito por receber a exposição de Orlando Pompeu, que ficará patente à comunidade durante todo o mês de julho. Para Manuel da Costa, a arte é um elemento cultural importante na formação dos cidadãos e por conseguinte na valorização cultural da comunidade luso-canadiana em Toronto.

Orlando Pompeu nasceu a 24 de maio de 1956, em Cepães - Fafe / Portugal. Estudou desenho, pintura e escultura em Barcelona, Porto e Paris. Nos anos 90 progrediu no seu percurso artístico ao ir viver para os Estados Unidos da América, primeiramente, e depois, Japão. A sua obra consta de variadas coleções particulares e oficiais em Portugal, Espanha, França, Inglaterra, Alemanha, Itália, Croácia, Áustria, Brasil, México, Dubai, Canadá, Estados Unidos da América e Japão.

Orlando Pompeu
Con-Textos de Criatividade
5 a 31de julho

A Peach Gallery em Toronto tem a honra de o convidar para visitar a exposição **Con-Textos de Criatividade** do mestre-pintor **Orlando Pompeu**, com curadoria de Daniel Bastos.

Venha conhecer a obra de um dos mais conceituados artistas plásticos portugueses da atualidade, detentor de uma obra que está representada em variadas coleções particulares e oficiais em Portugal, Espanha, França, Inglaterra, Brasil, Estados Unidos, Dubai e Japão, e que se integra nas Comemorações do Dia de Portugal no Canadá.

A exposição estará patente ao público até dia 31 de julho.

peächgallery

722 College St, Toronto, ON M6G 1C4
(416) 827-4803 thepeachgallery.com

Toronto: Artistas de todo o mundo retratam o corpo humano

Brigitte Baillargeon vinda do Quebeque

Foto: Joana Leal

Já imaginou um cenário mais inspirador? Quando os termómetros marcavam 40 graus fomos conhecer a Artscape Gibraltar Point, uma residência artística localizada na Hanlans, uma das ilhas de Toronto.

Teresa Ascencao, art director da Arts Unfold, responsável pelo projeto que vai estar patente ao público durante duas semana nesta residência, recebeu o Milénio Stadium na ilha. "Quando chegámos cá não tínhamos internet nem telemóveis. Reunimos na praia à noite, de vez em quando é bom desligar do mundo para podermos ter a nossa mente limpa", disse.

A residência tem mais de uma dezena de artistas e uma delas tem ADN brasileiro, apesar de viver em Nova Iorque. Karen Sztajnberg diz que ficou muito entusiasmada quando recebeu uma chamada para participar no "Luminous Body Diversity". "Na altura tinha acabado de abrir um email com um flyer sobre uma exposição de nus e reparei que o homem estava vestido e a mulher completamente nua a posar para ele. Na altura tinha rebentado o escândalo do Harvey Weinstein e no meu projeto reverti tudo e trabalhei com uma equipa feminina e passei a recrutar homens que quisessem posar nus", explicou.

A exposição vai estar patente ao público durante duas semanas e reúne trabalhos de artistas dos quatro cantos do mundo. "Temos 16 artistas de vários países, desde a Polónia, Austrália, Brasil, EUA, Canadá e as áreas vão desde as artes plásticas (pintura ou desenho) à escultura, artes performativas, etc", informou.

Brigitte Baillargeon é natural do Quebec e apesar de não estar muito à vontade no inglês dá a entender que não há cenário mais criativo para pintar. "A minha filha já tinha participado nesta residência e acho que o ambiente é espetacular para criar. Utilizo o meio ambiente no meu trabalho, o vento e a água são elementos que estão sempre presentes nas minhas obras", avançou.

Hayla Ragland é norte-americana e utiliza materiais pouco comuns para criar. Um dos elementos explorados nas suas obras de arte é o processo da cura. "Gosto de explorar novos produtos, utilizo cera em roupa, gosto de brincar com a textura, creio que o resultado final fica interessante", contou.

Os artistas elogiam a abertura do Canadá para as artes e lamentam que outros países não sigam o exemplo. "Nos EUA não temos tanta abertura como aqui no Canadá por isso achei que este projeto era excelente e então pensei, porque não tentar?", justificou Ragland.

A mostra corpo iluminado foi organizada por Teresa Ascencao, uma artista plástica filha de pais açorianos e natural do Brasil. "Aqui exploramos diferentes formas de retratar o corpo humano através da arte. Podemos focar-nos na incapacidade física, na homossexualidade, na cor da pele ou até na espiritualidade. O corpo humano não é um tema simples e ainda existem muitos preconceitos", explicou.

A residência está localizada na antiga escola pública da ilha e surgiu numa altura em que os artistas estavam a ser pressionados pelo aumento das rendas em Toronto. Andrew Lochhead é manager assistant na Artscape Gibraltar Point. "Este projecto surgiu há quase 20 anos, graças à visão da comunidade da ilha de Toronto e desde aí que recebemos escritores, performers e todo o género de criativos", defendeu.

Para garantir a sustentabilidade do projeto a residência tornou-se polivalente e se sonha em casar num lugar idílico este pode ser o sítio certo. "Se souberes de alguém que queira casar este ano basta ligar a um dos meus colegas e reservar o espaço. Estamos muito perto da praia e este sítio à noite é mágico", referiu.

Hayla Ragland vinda dos EUA

Foto: Joana Leal

No final do dia regressámos a Toronto, mas já com vontade de voltar à ilha em breve.

GALLERY OF THE PORTUGUESE PIONEERS
GALERIA DOS PIONEIROS PORTUGUESES
960 St. Clair Avenue West, Toronto, Ontario
(647) 748-0960 PioneersGallery.ca

Foto: Direitos Reservados

Novo site para pais com filhos raptados

Um jornalista lançou em Toronto um website que pretende apoiar pais que tiveram filhos raptados por um dos cônjuges ou pelos avós. A ideia surgiu depois de viver a história na primeira pessoa e o lançamento aconteceu no dia do Canadá, a 1 de julho.

Em declarações ao Milénio Stadium, Beto Luqueci Thomaz, disse que apesar de tudo é um sortudo. "A minha ex-mulher levou as nossas duas filhas para o Brasil sem o meu consentimento. Apesar de tudo nunca perdi o contato com elas, conheço casos bem piores do que o meu. Acho que esta ferramenta vai ajudar a esclarecer dúvidas", explicou.

O website é www.letsgohomenews.org. e apresenta informações e reportagens de apoio aos pais que lidaram com este tipo de crime. "Estes casos têm aumentado consideravelmente um pouco por todo o mundo e como é um crime sem fronteiras achei que fazia mais sentido disponibilizar os conteúdos em inglês", avançou Beto Thomaz.

O jornalista lamenta ainda que as autoridades não prestem a devida atenção a este crime e sublinha que se sentiu pouco apoiado pelo governo. "Tanto o governo do Canadá como o do Brasil não me facilitaram a vida. E as minhas filhas têm passaporte canadiano", revelou.

Há um tratado internacional que pode ser uma grande ajuda na resolução destes casos, falamos da Convenção de Haia. Ao todo são 100 os países que fazem parte do tratado, inclusive Portugal e Canadá, que tem sido usada para repatriar vários menores. No entanto alguns países, mesmo os que incluem o grupo, às vezes não respeitam as regras da Convenção e retém o menor. O Brasil é um desses exemplos.

Segundo Beto Thomaz, quando "as pessoas são vítimas deste crime não sabem a quem recorrer e passado mais de um ano as hipóteses de terem a criança de volta diminuem. O website vai orientar os pais a darem os passos certos para vencerem o processo", garantiu.

Foto: Direitos Reservados

Beto Luqueci Thomaz com as filhas e a atual esposa

De acordo com os últimos dados disponibilizados pela Royal Canadian Mounted Police, em 2014 desapareceram no Canadá mais de 41 mil crianças e 122 foram raptadas pelos próprios pais. Em Portugal os raptos transfronteiriços apresentam um ligeiro crescimento e segundo o Instituto de Apoio à Criança, em 2015, foram denunciados 34 casos a esta instituição e normalmente só ¼ das crianças é que regressa a Portugal.

Beto Luqueci Thomaz foi jornalista da Rádio Globo, do Rio de Janeiro e no Canadá passou pela OMNI, um dos maiores canais multiculturais do país. Hoje trabalha na primeira televisão portuguesa a ser fundada em Toronto.

Joana Leal/MS

Polícia de Toronto aumenta segurança nas ruas

A polícia de Toronto anunciou ontem (12) que vai reforçar as medidas de segurança junto à área do Rogers Centre e do Scotiabank Arena durante os próximos jogos e eventos.

As restrições ao trânsito vão durar até domingo, 24 de junho e deverão afectar a área de Bremner Boulevard que vai da Spadina Avenue até à York Street.

Segundo um representante da polícia de Toronto, o verão geralmente tem um aumento de eventos ao ar livre por isso é possível que estas medidas de segurança se voltem a repetir.

O Rogers Centre, o estádio dos Blue Jays, também vai estar fortemente condicionado pelo aparato de segurança. O objectivo, alertam as autoridades, é limitar o fluxo de tráfego de veículos na área e garantir a segurança pública.

Recorde-se que esta é a área onde está localizada a CN Tower, uma das maiores torres do mundo que é visitada todos os anos por 1.5 milhões de pessoas.

O responsável máximo da polícia de Toronto anunciou numa conferência de imprensa que a partir de 20 de julho, o turno da noite, entre as 7pm e as 3am, vai ter mais 200 polícias na época do verão. A medida vai custar mais de 3 milhões de dólares à província e mais tarde a segurança deverá voltar a ser reavaliada.

Até domingo passado, Toronto registou 212 tiroteios e segundo a polícia 26 pessoas acabaram por morrer. Em 2017 registaram-se 188 tiroteios que resultaram na morte de 17 pessoas.

Joana Leal/MS

PORTUGAL

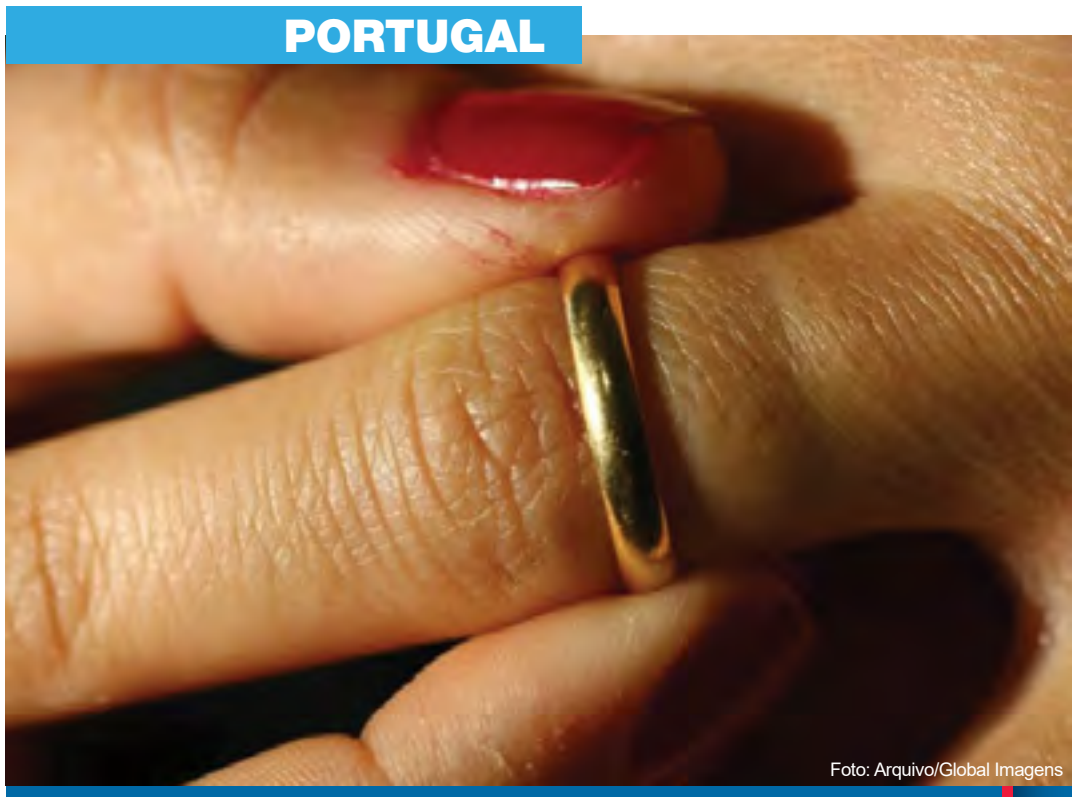
Foto: Arquivo/Global Imagens

Parlamento JN

Vai ser possível casar sem ser herdeiro do parceiro

O parlamento aprovou quarta-feira, na especialidade, uma lei que permite que duas pessoas se casem sem se tornarem herdeiras uma da outra, a partir de um projeto do PS.

O diploma garante que, em caso de morte, o viúvo que sobreviver poderá ficar a viver na casa da família de forma vitalícia, se tiver mais de 65 anos, de acordo com um texto acordado entre o PS e o PSD, hoje aprovado na comissão de Assuntos Constitucionais, Direitos, Liberdades e Garantias, na Assembleia da República, em Lisboa.

Até aos 65 anos, o viúvo sobrevivo poderá ficar a viver na casa pelo prazo de cinco anos, mas um tribunal pode estender o direito de habitação face a uma situação de carência ou determinar o direito a um arrendamento a valores de mercado, segundo explicou o deputado socialista Fernando Rocha Andrade.

Este é um regime idêntico ao que existe para as uniões de facto, acrescentou.

O projeto dos socialistas, apresentado no início do ano, foi aprovado por todos os partidos na especialidade -- registou a abstenção do presidente, Pedro Bacelar de Vasconcelos - e deverá ser aprovado até 18 de julho, dia em que o parlamento fará uma maratona de votações.

No debate na generalidade, em maio, CDS-PP, BE e PSD alertaram para a necessidade de, por uma "questão de justiça", garantir a casa de morada de família à viúva ou viúvo sobrevivo.

A proposta de alteração ao diploma foi feito pela bancada do PSD que hoje, através de Carlos Peixoto, afirmou que o texto acordado é uma proposta "equitativa, ponderada, sensata".

O PS, como já anunciara em maio, acolheu algumas das sugestões feitas pelos restantes partidos, tendo também em conta recomendações a nível técnico feitas através dos vários pareceres enviados ao parlamento.

O projeto do PS permite que duas pessoas se casem sem que se tornem herdeiras uma da outra.

Para que isso aconteça, precisam de optar pelo regime de separação de bens e ainda assinar uma convenção antenupcial em que renunciam mutuamente à herança.

O objetivo da mudança proposta pelos socialistas é proteger os direitos de filhos de anteriores uniões, que, com um novo casamento, perdem parte da herança para o novo cônjuge.

Legislação JN

Marcelo promulga canábis para fins medicinais

O presidente da República promulgou terça-feira a utilização de canábis com fins medicinais que a Assembleia da República aprovou em junho, prevenindo que se implicar despesa extra Orçamento do Estado, há "riscos de inconstitucionalidade".

Numa nota publicada na página da Presidência na Internet, refere-se que tal como fez em 2016 para o diploma das 35 horas, "prevenindo sobre os riscos de inconstitucionalidade se tivesse havido aumento de despesas", Marcelo Rebelo de Sousa afirma que o diploma não pode implicar "no decurso de 2018, despesa não acolhida no Orçamento de Estado em vigor".

A utilização de medicamentos, preparações e substâncias à base da planta da canábis foi aprovada pela Assembleia da República a 15 de junho na votação final global de um texto da comissão parlamentar de saúde originado por projetos de lei do Bloco de Esquerda e do partido Pessoas-Animais-Natureza (PAN).

No documento, que reforça o papel do regulador dos medicamentos - Infarmed -, introduz-se a possibilidade de o Laboratório Militar contribuir para a produção das substâncias em causa.

Estipula-se que deve ser um médico a prescrever este tipo de medicamentos ou preparações à base da planta da canábis, em que são consideradas substâncias que vão desde os óleos até à flor desidratada, mas só se outras terapêuticas convencionais tiverem efeitos adversos ou indesejados.

O Presidente promulgou também hoje o regime jurídico do internato médico, aprovado em maio em versão final.

Foto: Nuno André Ferreira/Lusa

Protesto JN

Guardas-florestais marcam greve entre 20 e 22 de julho

Os guardas-florestais marcaram uma greve para 20, 21 e 22 de julho, anunciou quarta-feira a Federação dos Trabalhadores em Funções Públicas, que acusa o primeiro-ministro de não cumprir a promessa de integrar mais 200 trabalhadores em abril de 2018.

"Vamos fazer uma marcação de greve para os dias 20, 21 e 22 de julho, três dias de greve, em que, no primeiro dia de greve, os trabalhadores vão concentrar-se e manifestar-se à porta do Ministério da Administração Interna, em Lisboa, no Terreiro do Paço", anunciou hoje no Porto em conferência de imprensa Orlando Gonçalves, dirigente da Comissão executiva da Federação dos Trabalhadores em Funções Públicas e Sociais do Norte.

Atualmente há 307 guardas-florestais em Portugal - 130 no Norte, que é a região onde se concentram mais efetivos -, mas há 25 anos havia cerca de mil, um número que a Federação Nacional dos Sindicatos dos Trabalhadores em Funções Públicas e Sociais defende que deve ser reposto.

"A marcação destes dias [de greve] resultou apenas e só da ausência de resposta por parte do secretário de Estado da Proteção Civil e do Governo à continuação da negociação (...) que tinha dito que em 15 dias poderíamos concluir a negociação. O que é certo é que já passou um mês", lamentou Rui Raposo, assessor da Direção Nacional da Federação Nacional dos Sindicatos dos Trabalhadores em Funções Públicas.

Segundo a federação, a situação dos guardas-florestais está numa "fase urgente".

"Isto está na fase da urgência. (...) A GNR tem neste momento pronto o aviso de abertura do concurso para os 200 guardas florestais e não a pode publicar em Diário da República, porque o decreto-lei não sai. Sem esse decreto-lei, que define quais são as normas de ingresso na carreira, não há concurso", disse Rui Raposo, avisando que, além de vários prazos previstos na lei, há ainda a questão dos seis meses de formação necessários para os guardas florestais.

"Nós vamos ter guardas-florestais, se isto fosse agora [o lançamento de concurso e a assinatura do decreto-lei], em meados do próximo ano, nunca antes disso", prevê Rui Raposo.

Orlando Gonçalves afirmou que o ministro da Administração interna que extinguiu a carreira dos guardas-florestais foi António Costa, atual chefe do Governo.

"Efetivamente foi António Costa que extinguiu a carreira de Guarda-florestal (...). Tenha ele agora a coragem de assumir, direta ou indiretamente, que foi um erro no passado e corrigi-lo agora que tem a oportunidade, mais do que até naquela altura, de corrigir essa situação", considerou, classificando que até é "digno" que alguém recue numa decisão que o "futuro e o tempo veio a mostrar que não foi a mais acertada"

Orlando Gonçalves pede que o primeiro-ministro António Costa cumpra a promessa que fez aos portugueses após a tragédia dos incêndios e das mortes de 2017 em Portugal.

"É preciso que cumpra a palavra que deu aos portugueses que era a contratação, já não vai cumprir pelo menos nos "timings", porque a promessa era abril de 2018 (...), mas que cumpra, mesmo com o atraso que se faz sentir, o mais rápido possível, porque de facto ontem já era tarde", declarou Orlando Gonçalves.

Sociedade

Parlamento aprova nova lei da mudança de género

Foto: Direitos Reservados

O Parlamento aprovou, quinta-feira, a alteração à lei de autodeterminação da identidade de género, em resposta ao veto presidencial, estabelecendo a obrigatoriedade de um relatório médico que ateste a vontade dos menores.

A nova lei para alteração do género no registo civil foi aprovada com os votos favoráveis de PS, BE, PCP, PEV e PAN e da deputada do PSD Teresa Leal Coelho, contando com os votos contra do PSD e do CDS-PP.

Foi rejeitada a proposta do PSD, que só os sociais-democratas votaram favoravelmente, que insistia numa relatório "em qualquer circunstância", independentemente de se tratar de menores de idade, indo assim além do pedido feito pelo Presidente da República.

A deputada social-democrata Teresa Leal Coelho invocou "objeção de consciência" para não participar na votação da proposta do seu próprio grupo parlamentar.

O decreto aprovado prevê a obrigatoriedade de apresentação pelos menores de um relatório subscrito por qualquer médico ou qualquer psicólogo, inscritos nas respetivas ordens profissionais, para atestar "exclusivamente a sua capacidade de decisão e vontade informada, sem referências a diagnósticos de identidade de género".

Os sociais-democratas defendiam, não só para os menores, mas para todas as pessoas, um "documento que comprove avaliação médica resultante de equipa interdisciplinar atestando a existência da desconformidade entre a identidade de género e o sexo com que nasceu, bem como a ausência de condição psíquica que possa comprometer a expressão da vontade de forma livre e esclarecida".

O conteúdo desta proposta social-democrata acabou por marcar o debate em plenário, com a esquerda a acusar o PSD de promover uma abordagem "patologizante", ao arrepio da recente retirada da transexualidade da lista de doenças da Organização Mundial de Saúde (OMS).

Foto: Direitos Reservados

Resgate

Marcelo transmitiu ao rei tailandês "alegria com o feliz desfecho"

O presidente da República transmitiu ao rei da Tailândia, Maha Vajiralongkorn, a sua "alegria com o feliz desfecho" do resgate dos 12 rapazes e do seu treinador de futebol que estavam presos numa gruta.

Numa nota publicada no portal da Presidência da República, Marcelo Rebelo de Sousa afirma ter acompanhado "com angústia e esperança, como todos os portugueses, o caso dos jovens tailandeses que, com o seu treinador, se encontraram retidos ao longo dos últimos dias numa gruta do seu país" e congratula-se com o seu salvamento.

"O presidente da República transmitiu a Sua Majestade o Rei da Tailândia a sua satisfação e alegria com o feliz desfecho. Enaltecendo a força de caráter de todos os envolvidos, este é também um exemplo de como a cooperação internacional e a entreajuda contribuíram para um final feliz para esta aventura", lê-se na mesma nota.

O resgate dos 12 rapazes, com idades entre os 11 e os 16 anos, e do seu treinador de futebol, de 25 anos, que durante mais de duas semanas estiveram encurralados numa gruta na província de Chiang Rai, no norte da Tailândia, foi concluído esta terça-feira.

As autoridades tailandesas anunciaram que todos estão a salvo e a notícia suscitou uma reação de júbilo à escala mundial, com vários líderes internacionais a celebrarem o feito.

A operação de resgate foi realizada em três fases. No domingo saíram quatro crianças, na segunda-feira mais quatro e esta terça-feira as últimas quatro crianças e o treinador.

O grupo de 12 jovens jogadores e treinador foi explorar a área depois de um jogo de futebol no dia 23 de junho. As inundações resultantes das monções bloquearam-lhes a saída da gruta e dificultaram a sua localização pelas equipas de resgate, que só aconteceu passados nove dias.

Saudável pela água

Aida Batista
Opinião

Nos dias que correm, faz parte do vocabulário quotidiano uma sigla que, até há bem pouco tempo, nos era completamente desconhecida. Refiro-me ao SPA, de que toda a gente hoje fala com a maior naturalidade, se bem que nem todos conheçam a sua origem etimológica. SPA, de origem latina, formou-se a partir das iniciais de "Sanitas Per Aqua", Saúde Pela Água, ou "Sanus Per Aqua", Saudável Pela Água.

Independentemente de se usar o substantivo ou o adjetivo, a verdade é que a utilização da água para fins terapêuticos data da antiguidade, quando os gregos descobriram os seus benefícios no alívio de certas dores e doenças. As termas ganharam, então, um cunho social transformando-se em ponto de encontro e de convívio dos que as frequentavam.

São depois os romanos quem traz para a Europa o conceito de SPA, e as práticas termais começam a ser divulgadas e encorajadas dentro da filosofia de "Mente sã em corpo são". Os banhos públicos, tal como os romanos os conceberam, obedeciam a um ciclo em que, salvaguardadas algumas diferenças, em muito se assemelham ao que hoje é prática corrente. Após a passagem pelo "apodyterium" (vestiário), seguia-se o "tepidarium" que, como a palavra indica, era a sala dos banhos tépidos, como que a treinar o corpo para temperaturas mais elevadas. Entrava-se depois no "praefurnium", onde se encontravam as fornalhas que aqueciam a água e o ar, para mais tarde passar ao espaço dos banhos de água quente, o "caldarium". Valorizando as propriedades do choque térmico, o "frigidarium" era onde se fazia o mergulho em águas frias. Para voltar à temperatura inicial, todos se sujeitavam a uma espécie de sauna, no "sudatorium", completando-se, assim, um circuito em que pelo meio o corpo se sujeitava aos rituais de esfoliação e massagem, com óleos adequados a cada função.

Se em vez de água de nascentes, estivermos a falar de água do mar, esta prática toma a designação de talassoterapia, sendo que "Tálassa" significa mar em grego. Foi por uma experiência destas que passei na passada semana, quando me desloquei ao Centro de Talassoterapia da Nazaré, situado em plena marginal desta vila piscatória. O circuito, seguindo padrões atuais, é semelhante ao que atrás foi descrito, com a vantagem de todo o espaço ser envidraçado e permitir uma bela vista para o mar.

Há muito que o finlandês Mika Palo - diretor comercial do Miramar Hotel & SPA, situado na Pederneira -, meu antigo aluno de português na Finlândia, me havia desafiado a fazer este circuito. Conhecia todas as vantagens do tratamento, mas os compromissos em que diariamente nos enredamos haviam adiado a decisão de lá ir. Asseguro-vos que foi uma experiência única, recomendável a todos quantos nunca tiveram oportunidade de a viver em ambiente marinho, beneficiando de todas as propriedades da água do mar. Limitei-me ao circuito completo da piscina dinâmica, mas hei-de voltar para ficar a conhecer outros tratamentos, em especial os de efeito analgésico, que privilegiam a coluna vertebral, bem como aqueles que ativam a circulação sanguínea e se destinam a combater os sintomas de pernas cansadas.

Para além da maravilhosa sensação de bem-estar físico e mental, o que de mais importante registei foi a moldura humana dos utilizadores daquele espaço. Considerando que o conceito de SPA vem automaticamente ligado à ideia de "resort" ou de clínicas frequentadas por uma elite endinheireda, foi fácil desmitificar não só a faixa etária (maioritariamente sénior) que tira partido destes tratamentos, como o grau de democratização do conforto. Práticas que dantes associaríamos a uma classe social média alta são hoje acessíveis ao comum dos mortais, o que diz bem da importância que damos ao nosso corpo, enquanto habitáculo da mente. Como este merece e agradece, será sempre de repetir. Até breve, Mika!

Será que tudo isto é certo
ou fica bem porque são governantes?

Augusto Bandeira
Opinião

Nos últimos dias tenho reparado na forma de estar dos nossos governantes tanto do primeiro ministro como do presidente da República, por vezes até me questiono se é normal.

Penso até se estou a viver no planeta certo, até parece que somos um país rico para gastar dinheiros públicos à balda na ida ao futebol e aos espetáculos de Rock, quando vi o presidente e o primeiro ministro do meu país a desfrutarem de regalias usando dinheiros públicos para ir até à Rússia ver jogos de futebol, isto até não tem nada de mal mas fica muito mal sendo Portugal um país que tem uma dívida assustadora e pessoas a viverem na miséria com reformas miseráveis e, vêm os atuais políticos, que deviam de dar o exemplo, usar dinheiro do povo para ver futebóis e, assim vai o país das maravilhas onde uns têm tudo e outros não têm nada.

Não será por acaso que Portugal se encontra em quinto lugar como sendo um dos países mais corruptos, meus caros amigos, está tudo à vista se um cidadão a viver na rua estiver com necessidade de comer mas não tem dinheiro para adquirir os bens essenciais e, e retirar algo da prateleira do supermercado para enganar o estômago, o pobre vai preso, se uma estatueta da sociedade política desviar milhões mesmo depois de ser provado dorme em casa e com seguranças à porta, sabemos que assim funciona em quase todo o mundo, mas se continuar a funcionar desta forma nas próximas gerações muitos países entram na falência e um deles pode ser Portugal.

Já todos sabemos que desde sempre houve diferenças, mas não vamos atirar areia aos olhos de todos, sr. Presidente Marcelo agora até me apetece tratá-lo por tu, sim por tu, foste eleito para governar e não para ir às feiras e andar aos abraços de esquina em esquina mas que essa atitude foi bem vinda, sendo o nosso amigo um presidente de todos, a gente até já sabe o quão poderoso pode ser um abraço e tu apareceste com um feitio o qual o povo adora, com todo o respeito mas olha mais pela forma que o primeiro ministro nos governa o país está a ficar um pouco abandalhado, a equipa liderada pelo Costinha está a portar-se muito mal, que não nos atirarem para uma nova desgraça , mas Marcelo tu continua a ser o presidente do povo simples e com a mesma atitude para todos seja médico, agricultor, advogado, engenheiro etc. todos têm o mesmo tratamento da tua parte, assim continues dessa forma de ser e estar na vida política, mas não te esqueças das asneiras que a geringonça pode fazer e prejudicar o país, já agora não gastes tanto do nosso dinheiro e manda cortar nas regalias dos políticos e se sobrar dinheiro manda investir nos mais carenciados e que aumentem as reformas do mais necessitados e não as dos politiqueiros que já desfrutam de muito sem fazer nada.

"E o Porto ali tão perto!"

Laurentino Esteves
Opinião

Prezados leitores/as, na passada semana escrevi sobre a visita do nosso Presidente aos Estados Unidos, bom hoje quero opinar sobre a visita do Ex. Presidente Obama ao Porto e que no meu entender foi muito mal aproveitada….

Creio ser do conhecimento geral a tão badalada visita do Ex. Presidente Barak Obama ao Porto, sendo o Key Note Speaker na conferência das alterações climáticas que teve lugar no Coliseu do Porto, até aqui nada de errado! Não fosse a tão aguardada visita ser tão desejada por tantos e soube de facto a tão pouco! Bom ao Obama, não soube a pouco de certeza, pois por uma intervenção de menos de uma hora, recebeu 500 mil euros, por esse preço eu também discursava, sobre qualquer coisa, por exemplo o efeito nefasto dos tremoços durante o mundial de futebol, isto por falta de melhor tema claro! Agora a sério, isto das questões climáticas é um assunto importante e não deve ser negligenciado, pois corremos o risco de perder o planeta onde todos habitamos, até porque é muito difícil conviver com alguns ambientalistas radicais, que vivem no seu oásis e se estão nas "tintas" para os comuns dos mortais!

Mas não queria ser demasiado monótono sobre o tema, mas antes abordar algo que me parece ter passado ao lado de muita boa gente incluindo quem em boa hora organizou este evento… Então vejamos, o Sr. Obama chegou ao Porto com todo aparato de super estrela internacional, desde logo quase um milhar de policias para o guardar, e depois a sempre impressionante caravana de carros para o deslocar, mais carros que o Obama, só mesmo a Madona, parece que são 15 e está com dificuldade em arranjar espaço para os estacionar na capital portuguesa! Ora isto parece ser contraditório ao que estas duas almas apregoam… Soube-se ainda que serviram um lanche aos cerca de 2 mil convidados da dita conferência, num género de embalagem plástica, tipo take way, sim porque estes ambientalistas não costumam lavar a loiça!

Mas o que mais me incomoda é o facto do Obama depois de toda esta fanfarra, ter estado no Porto pouco mais de duas horas e ter ido dormir a Madrid, um desperdício, no mínimo, uma falta de senso no máximo! Estar no Porto e não ir à Ribeira, ver o rio, não ir tomar um cimbalino no famoso Café Majestic, e perceber que os portugueses apreciam um bom café, ao contrario do "café" Americano, que mais parece água de castanhas cozidas, ou então ir à Tasca da Badalhoca, local de referência no Porto para petiscos tripeiros e afins, e

Foto: Direitos Reservados

o Presidente Obama deixava os hot dogs e hambúrgueres que mais parecem comida de plástico, nem de propósito! E depois ir pernoitar em Madrid, enfim é quase ir para a cama com o inimigo, se algo carateriza o Porto, são as suas gentes genuínas e bairristas, mas sempre, sempre com um amor incondicional à sua terra e estou certo que o Sr. Obama poderia ter dado um passeio pela cidade e dispensado a polícia, pois as gentes da invicta são pacificas e certamente o guardavam de qualquer "mal ruim"….

Por tudo isto, acho que foi uma visita mal aproveitada, com o "Porto ali tão perto!…"

Luso Insurance
A Division Jones deslauries IMI Inc.
LUSO

Representamos as maiores companhias do mercado Canadiano.

Automóvel
• Consultores com mais de 10 anos de condução - 20% de Desconto
• Descontos para Contratores, "Fleet Policy" - Contractors Liability

Residencias
• Casas novas e equipadas com alarme - 30% de Desconto
• Casas residencias de uma só família, renovadas e actualizadas - 20% de Desconto

43 ANOS SERVINDO A COMUNIDADE

OFERECEMOS A SOLUÇÃO CERTA PARA QUALQUER TIPO DE SEGURO

1152 College St. Toronto, ON
(Próximo a Dufferin)
www.lusoinsurance.com
416.534.8455
luso@lusoinsurance.com

www.afrancisco.com
Experience

Alcide P. Francisco, Broker
Cell: 416-727-8863
Office: 416-656-3500
Fax: 416-656-9593
alcide@afrancisco.com

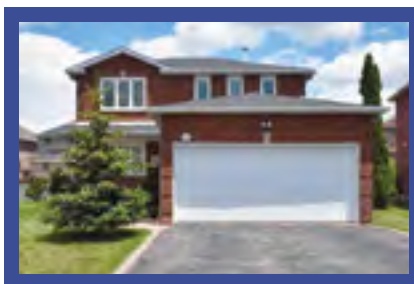

6321 Culmore Cres
Mississauga

Beautiful detached 3 bedroom, 4 bath home with large backyard and garage for 2 vehicles. Functional layout with laundry on main floor. High demand area close to Heartland Center, Braeben Go and highway 401.

RE/MAX ULTIMATE
RE/MAX ULTIMATE Realty Inc., Brokerac
Independently Owned & Operated
1192 St. Clair Ave W., Toronto, ON, M6E1B4

AÇORES

Hospitais da região devem a fornecedores mais de 120 milhões de euros

Os três hospitais dos Açores agravaram a sua situação financeira em 26,3 milhões de euros entre Setembro do ano passado e Março deste ano.

Numa análise que o nosso jornal fez às contas dos três hospitais, conforme documentos enviados pelo governo ao parlamento regional, é possível constatar que, daquele valor, 3,2 milhões de euros são de aumento de dívidas a fornecedores.

Com efeito, a situação de dívida para com os fornecedores agravou-se consideravelmente naquele período, não sendo possível saber quais as contas do último trimestre do ano passado, já que foram disponibilizadas, até agora, apenas as contas de janeiro a setembro e o primeiro trimestre deste ano.

O stock de dívida a fornecedores, nos hospitais, já vai nos 121,5 milhões de euros.

Outro dado curioso é o facto de os três hospitais deverem cerca de 15 milhões de euros ao Estado, desde Setembro de 2017, sendo o Hospital de Pinta Delgada responsável por 13,4 milhões, o de Angra por 1,1 milhões e o da Horta por 0,5 milhões.

Com dívidas ao Estado (presume-se que ao fisco e à Segurança Social) estas instituições já nem poderiam receber verbas de contratos públicos.

As dívidas aos fornecedores têm causado graves problemas de tesouraria a muitas empresas, conforme denúncia das mesmas, que chegaram mesmo a ameaçar com o corte no fornecimento de medicamentos e outros equipamentos aos hospitais.

Só o Hospital de Ponta Delgada tem, até Setembro, uma dívida a fornecedores da ordem dos 72 milhões de euros, tendo arrecadado proveitos de 79 milhões de euros - 91%. Isto é, um atraso médio de pagamento de quase um ano.

Em Março deste ano a Câmara do Comércio e Indústria de Ponta Delgada denunciou atrasos, alguns superiores a um ano, no pagamento a fornecedores dos hospitais a nível de "produtos farmacêuticos, dispositivos médicos, equipamentos e outros bens de consumo".

Para as empresas do sector "não é possível manter esta situação, que está a provocar significativas dificuldades ao seu funcionamento e gestão, colocando-as em risco, tendo designadamente em atenção que estas necessitam de meios financeiros para cumprirem as suas obrigações" para com os seus próprios fornecedores, o Estado, "que é implacável quando os privados se atrasam, e para com os seus trabalhadores".

Diário dos Açores/Milénio Stadium

Homem a tourear com criança ao colo provoca repúdio internacional

A plataforma anti-touradas "Basta" denunciou às autoridades uma situação considerada "extremamente grave" ocorrida quinta-feira, durante uma tourada à corda, numa localidade da freguesia de Santa Cruz, na ilha Terceira.

Num vídeo, publicado no Facebook da "Comissão das touradas e Bodo de Leite - Festas da Casa da Ribeira 2018" e entretanto eliminado, observa-se um homem com um capote, e uma criança pequena ao colo, a enfrentar um touro, "colocando em risco a sua vida e a vida da criança?", denunciou a associação em comunicado enviado às redacções.

A plataforma descreve o episódio como uma "situação de total irresponsabilidade e uma clara violação da legislação que protege as crianças em Portugal", além de constituir um "grave atropelo à Convenção dos Direitos da Criança" da ONU.

A "Basta", que já denunciou o caso às autoridades, apela à identificação e punição devida do homem que aparece no vídeo, esperando que o caso "sirva de exemplo para situações futuras em touradas à corda, largadas ou demonstrações de toureio".

"Apelamos ainda à intervenção da Comissão Nacional de Promoção dos Direitos e Protecção das Crianças e Jovens para que sensibilize as comissões locais a agir nestes casos, em defesa do superior interesse das crianças", acrescenta a nota.

A situação em causa já foi denunciada à Comissão de Proteção de Crianças e Jovens (CPCJ) de Angra do Heroísmo e à Comissão Nacional.

As imagens do momento foram entretanto divulgadas pela Associação Portuguesa para a Ética Animal e já chegaram também a algumas publicações internacionais, que condenaram a atitude do homem com a criança ao colo.

Diário dos Açores/Milénio Stadium

Foto: Direitos Reservados

TEIXEIRA
ACCOUNTING FIRM INC.
www.helpingbusinesses.com

Carlos Teixeira
Managing Partner

Jeff Hershorn
Licensed Public Accountant
Chartered Professional Accountant
Chartered Accountant

Mario Yu
Auditing Manager

Rosa Pereira
Manager

John Lindsay
Business Succession
profitexit.ca
416.528.1854

Jeff Arruda
Mortgage Agent
416.890.0117
M10000191

- Audits, Reviews & Notice to Readers
- Accounting & Bookkeeping
- Preparation and filing of Payroll, Union, Source Deductions, HST, WSIB, T4, T5, T5018 & ROE
- Closing year end books & records
- Corporate and personal tax planning & resolutions
- Dividends, Salary & Bonuses options
- Incorporating & Business Registrations
- Closing and/or company revivals
- Applications for retirement CPP, OAS, Citizenship, Disability
- Child & Family Benefits
- CRA Audits & Appeals
- Bankruptcy advice
- Exit strategies for private companies
- Estate & Trust Planning
- Wealth management & RRSP advice
- Business & Commercial Loans
- Residential mortgages and loans
- Business Plans
- IT Services

1015 Bloor Street West, Toronto (Bloor & Dovercourt) 416.535.8846

MUNDO

432 horas depois... A luz!

Madalena Balça
Opinião

O mundo inteiro, suspenso, aguardava a notícia há 432 horas. A equipa de futebol Wild Boars, rapazes entre os 11 e os 14 anos e o seu treinador com 25, emergiram das trevas 432 horas depois.

A história com final quase feliz – não podemos esquecer a lamentável morte de um dos heróis deste enredo – é conhecida de todos: 12 miúdos e o seu treinador resolveram, depois de um jogo de futebol, explorar a gruta Tham Luang, que fica na província de Chiang RAI, no norte da Tailândia, e foram surpreendidos com a rápida subida do nível da água, que os impediu de sair pelos seus próprios meios. Durante nove dias ali ficaram sem qualquer contacto com o mundo, sem luz, sem comida, bebendo a água que a gruta lhes oferecia (muito provavelmente contaminada) e ainda assim resistiram, estoicamente, até serem localizados e, 432 horas depois, resgatados.

Compreende-se que com a sua natural vocação para fazer dinheiro contando histórias, a indústria cinematográfica de Hollywood já tenha anunciado o seu interesse em produzir um filme, baseado nesta tão emocionante aventura.

Nesta história não faltam protagonistas, verdadeiros super heróis sem capa – desde logo as crianças que deram ao mundo uma lição de resiliência e força interior, depois o seu treinador, um rapaz de 25 anos, ex-monge budista que terá sido crucial na gestão de emoções (medo, pânico, angústia...) que, com toda a certeza, iam desgastando aqueles pequenos (e já tão grandes...) seres humanos e, claro, toda a equipa de resgate, com particular destaque para os mergulhadores.

A coragem, a determinação, a extraordinária competência técnica saíram vencedoras. E, permitam-me sublinhar a forma sublime e inatacável como toda a operação foi conduzida e comunicado ao mundo. Na realidade, a ausência total de sensacionalismo, aliada à ponderação na tomada de decisões e ainda a coordenação de toda a equipa, que incluía profissionais qualificados de várias partes do mundo, foram fundamentais para o sucesso que, à partida, parecia muito improvável.

As ajudas internacionais foram bem acolhidas e revelaram-se preciosas. Senão vejamos:

• De Derbyshire, Reino Unido, chegaram os 4 HeyPhones (sistema de comunicação que utiliza frequências com comprimento de ondas baixos para funcionarem atravesse rochas) que um grupo de voluntários montou para serem enviados às equipas na Tailândia. Foram estes aparelhos que permitiram a primeira conversa entre os jovens e o exterior.

• De Israel chegaram 19 rádios fornecidos pela empresa de comunicação Maxtech Networks que apesar de parecem meros walkie talkies, são capazes de criar canais de comunicação audiovisual em locais onde não se apanha rede (por exemplo, no subsolo), usando um método chamado "daisy chain" no qual vários aparelhos são conectados numa sequência. Isto permite criar uma rede móvel que conecta um percurso de 20 quilómetros e continua a funcionar mesmo quando um dos aparelhos desaparece ou se estraga. Permite conversas até dez horas de cada vez.

Foto: Direitos Reservados

• A empresa de exploração de petróleo tailandesa PTTEP emprestou três drones equipados com câmaras capazes de criar mapas em 3D das grutas e ajudar as equipas que precisavam de escavar o solo para instalar tubos e retirar a água. Os mapas também serviram para identificar os vários pontos de acesso à cave em que os rapazes estavam presos, ajudando os mergulhares a organizarem-se.

• O empresário Elon Musk, dono da Tesla e da empresa de exploração espacial SpaceX, também se propôs a ajudar ao resgate com novos aparelhos criados especificamente para as grutas na Tailândia. Musk, entre outras ideias, propôs a criação de uma "micro-cápsula submarina", desenhada para crianças e capaz de ser transportada por dois mergulhadores. Um dia depois o aparelho já estava a ser testado na Califórnia, foi levado até ao local, mas acabou por não ser usado.

• Da Austrália chegou o médico/mergulhador, Richard Harris, que abdicou das suas férias com a família para pôr ao serviço dos outros a sua sabedoria e experiência de mais de 30 anos de mergulho em grutas, aliada às suas competências enquanto médico. Este homem, verdadeiro anjo sem asas, acompanhou do primeiro ao último minuto os rapazes, monitorizando a sua situação clínica e contribuindo com as suas indicações para uma muito bem sucedida operação de resgate.

Em suma, todos se uniram num só propósito – salvar os rapazes encurralados numa gruta de acesso quase impossível. Sem raças, sem credos, sem convicções ou preconceitos o mundo uniu-se e, mais uma vez, se confirmou que a união faz, mesmo, a força.

Nesta história há várias lições para todos aprendermos e se houve milagre, como muitos proclamam, ele revelou-se em cada gesto, em cada atitude ou ação de profundo respeito pelo outro, numa união sem fronteiras que desafiou a morte, permitindo que a vida saísse vencedora.

432 horas depois.

Brexit! O pesadelo dos britânicos...

Luís Barreira
Opinião

A saída da Grã-Bretanha da União Europeia, prevista para Março de 2019, está a tornar-se num verdadeiro quebra-cabeças para a primeira-ministra britânica Theresa May.

Mal tinha acabado de convencer os seus ministros eurocépticos a aceitar o seu plano de negociações das tarifas comerciais com a UE, para tentar convencer esta última a uma parceria comercial entre as partes, naquilo a que se convencionou chamar de soft Brexit, eis que o seu ministro responsável pelas negociações do Brexit, David Davis e o seu adjunto, decidiram demitir-se por discordarem da sua proposta. A sua discordância assentava, segundo eles, no facto de a primeira-ministra querer estabelecer um acordo comercial entre a Grã-Bretanha e a EU, abolindo as tarifas entre as partes e sujeitando o seu País às regras comercias europeias o que, na opinião deste demissionário ministro, colocaria a Grã-Bretanha numa posição negocial de fraqueza.

Ainda não refeita por esta demissão do ministro, prontamente substituído por um outro seu colega, mais uma demissão de outro ministro caiu na mesa de Theresa May, ensombrando a continuidade do seu governo. Desta vez tratou-se de Boris Jhonson, ministro dos Negócios Estrangeiros britânico, ex-mayor de Londres e um dos mais acérrimos defensores do Brexit. Para este agora ex-ministro, apoiando as razões dos outros demissionários, a posição da primeira-ministra enfraqueceria a independência do Parlamento britânico face à União Europeia pois, tal como ele afirma, ""a consequência inevitável das políticas propostas será tornar o suposto controlo pelo Parlamento ilusório, e não real".

Face a estes desaguisados internos do Partido Conservador, começam a surgir sugestões de colocar uma moção de censura ao governo de Theresa May e a probabilidade de, com a queda do governo, o próprio Boris Jhonson se candidatar ao lugar de primeiro-ministro o que, a nove meses da data fixada para a saída da Grã-Bretanha da União Europeia, deixaria o processo de "rescisão" (adoptando a linguagem muito em moda no futebol...) num caos!

Segundo sondagens que têm vindo na ser realizadas entre os britânicos, a sua maioria parece duvidar da capacidade de Theresa May ser capaz de realizar uma saída da UE com vantagens significativas para o País. No entanto também é bem verdade que, uma significativa parte dos inquiridos, tem dúvidas substanciais sobre as razões de toda esta ruptura com a EU e dos benefícios que daí possam advir para a sua vida.

Curiosamente também a libra esterlina, após a demissão do ministro responsável pelo Brexit, David Davis, sofreu uma valorização face ao dólar. Mas as razões estão longe de serem de apoio ao demissionário ministro, mas antes porque tornam "mais provável" uma saída menos brusca da UE, situação mais agradável aos sectores financeiros e empresariais britânicos.

Os sectores conservadores britânicos mais radicais, que desde há muito contestavam as políticas europeias, pela perca de influência decisória das suas próprias instituições, não estão longe de muitas vozes que se fazem ouvir no seio de alguns governos dos estados-membros da União Europeia. Para eles, as vantagens obtidas pela perca de independência dos parlamentos nacionais são inferiores aos benefícios que daí retiram, ignorando todos os outros aspectos que solidarizam os estados membros no processo de de construção de uma Europa diferente daquela que produziu tantas catástrofes humanas e tamanhas desigualdades entre países vizinhos deste velho continente.

No caso destes extremados defensores britânicos do Brexit, talvez "saudosos do antigo Império" ou prevendo que a sua destacada influência nos países da Commonwealth e a sua aproximação umbilical e linguística com as terras do Tio Sam, lhes permita abdicar vantajosamente da União Europeia, a defesa da suas populares posições baseia-se nas vantagens económicas que dizem poder obter e num saudosismo nacionalista muito próprio à British culture.

No entanto não só a Commonwealth, formada há mais de 90 anos e constituída maioritariamente pelas antigas colónias britânicas, está hoje economicamente envolvida num mundo global e não dependente politicamente de um "império britânico" isolado dos restantes países europeus, como os "amigos" americanos, pela voz do seu actual Presidente, estão muito menos solidários com objectivos que não lhes propiciem o dobro dos lucros.

É nesta encruzilhada de escolhas difíceis que os britânicos se encontram, até que os grandes decisores habituais (políticos, económicos e financeiros) lhes ditem o destino.

Tudo isto sem que a União Europeia tenha sequer avaliado uma proposta britânica para o Brexit a não ser a promessa de uma grande dureza negocial.

Por isso, a nove meses de distância da saída da Grã-Bretanha da União Europeia, parece-me que o parto vai ser muito difícil!...

WORLD CUP HQ

Don Quixote Restaurant
1331 St Clair, Toronto

WATCH TO WIN

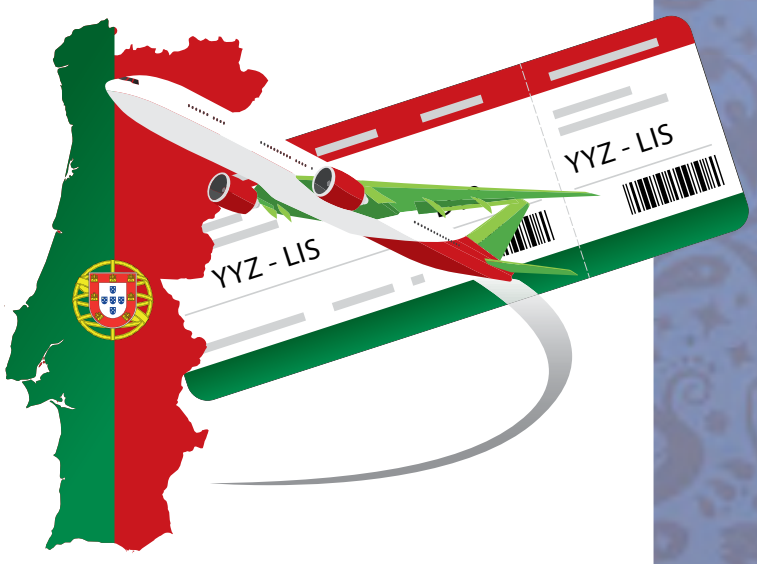

Don Quixote, Fernando Ferreira from ReMax Ultimate & MDC Media Group are teaming up to send you to Portugal!

Fill out a ballot at the MDC tent for a chance to win one of two flights.

Draw will be held at Don Quixote during the World Cup 2018 final

Junte-se a nós para assistir
a final do Mundial
Vamos fazer a festa juntos!

Iremos sortear
2 viagens a Portugal!

Venha ter connosco
e habilite-se a ganhar.

FRANCE vs. CROATIA

Sunday, July 15 at 11am

MEDIA GROUP INC · Camõesradio.com · Camões TV · Galeria dos Pioneiros Portugueses · Milénio Stadium · Revista Amar · Don Quixote · RE/MAX Ultimate Realty Inc., Brokerage · Fernando Ferreira

STADIUM
Suplemento Desportivo

França e Croácia, finalistas do Mundial'2018

Sábado, 14 de julho, às 10 horas: Bélgica-Inglaterra (3º Lugar)
Domingo, 15 de julho, à 11 horas: França-Croácia (Final)

No domingo, os croatas vão poder "vingar" o tal jogo de 1998, em Paris, que os franceses venceram por 2-1- No sábado, Bélgica e Inglaterra disputam o 3º lugar.

França e Croácia têm encontro marcado para a final do Mundial'2018, mas pouco ou nada une estas duas seleções que a partir das 11 horas de domingo jogarão para suceder à Alemanha.

Ora, a diferença começa desde logo na população e bastaria duplicar a atual população de Paris (2,2 milhões) para serem mais do que a total de habitantes da Croácia, que se julga serem 4,1 milhões. Aliás, só a Uruguai (três milhões) chegou a uma final com menos população. Mas, isso, como se sabe, não decide jogos de futebol porque Portugal venceu a final do Euro'2016 e existem 67,4 milhões de franceses.

Uma coisa é certa, a Croácia, independente desde 1991, nunca chegou tão longe num grande torneio, tendo como melhor resultado o terceiro posto em 1998, no Mundial que a França jogou e ganhou em casa. Aliás, contas feitas, esta será a terceira final francesa nos últimos seis mundiais disputados.

A Croácia assegurou, portanto, a primeira final de um Campeonato do Mundo de futebol da sua história e vai defrontar a França, numa reedição das meias-finais do Mundial'1998, que na altura sorriu aos gauleses.

Em Moscovo, um golo de Mandzukic, na segunda parte do prolongamento, permitiu à Croácia vencer a Inglaterra por 2-1 e apurar-se para o jogo decisivo do Mundial2018, agendado para domingo, no Estádio Luzhniki.

A equipa inglesa até começou melhor e adiantou-se no marcador logo aos cinco minutos, através de um exemplar livre direto de Kieran Trippier, mas os croatas reagiram e empataram já no decorrer da segunda parte, por intermédio de Ivan Perisic, aos 68.

O golo que ditou a primeira final de um campeonato do mundo aos croatas surgiu já em tempo de prolongamento, aos 109 minutos, através Mario Mandzukic, companheiro de equipa de Cristiano Ronaldo na Juventus.

No domingo, os croatas vão poder "vingar" o tal jogo de 1998, em Paris, que os franceses venceram por 2-1, naquela que era até hoje a melhor campanha de sempre desse país num Mundial.

No Stade de France, a Croácia ainda sonhou com a final, que seria frente ao Brasil, quando Davor Suker marcou, aos 46 minutos, mas Lillian Thuram, aos 47 e 69, deu a vitória aos gauleses, que viriam a conquistar o troféu.

Para estar na terceira final da sua história, a França venceu a Bélgica, por 1-0, com um golo do central Samuel Umtiti, aos 51 minutos, em São Petersburgo.

Estreia de Trippier foi insuficiente

Inglês marcou pela primeira vez no Mundial mas a sua equipa acabou derrotada.

A estreia de Trippier a marcar no Mundial de nada valeu à Inglaterra que foi derrotada na meia-final da competição, fruto dos golos de Perisic e Mandzukic, ambos a voltarem a marcar e a aumentarem para dois golos o pecúlio individual.

Apesar de ter voltado a ficar em branco, Harry Kane parte para os últimos jogos na liderança da lista de melhores marcadores, com seis golos marcados até ao momento.

A lista de marcadores do Mundial 2018:

6 golos
Harry Kane (Inglaterra)

4 golos
Cristiano Ronaldo (Portugal)
Romelu Lukaku (Bélgica)
Denis Cheryshev (Rússia)

3 golos
Diego Costa (Espanha)
Mbappé (França)
Edinson Cavani (Uruguai)
Artem Dzyuba (Rússia)
Yeri Mina (Colômbia)
Antoine Griezmann (França)

Homem do Jogo: golo, assistência e a final graças a Perisic

O golo do empate a meio da segunda parte e a assistência para a reviravolta materializada por Mandzukic valeram a Perisic a distinção como homem do jogo na meia-final entre a Croácia e a Inglaterra, que leva os croatas para a sua primeira final de um Mundial.

Construtores | Investidores Islington & Queensway

Bangalô 43' X132' rodeada por casas que valem milhoes de dólares. 2+3 quartos, 4 casas de banho, 1+1 cozinha, 2 entradas separadas. Entrada de carro privada. Viva agora e construa depois ou renove para uma família. Perto do TTC, Costco, Cineplex, boas escolas, auto-estradas, restaurantes e muito mais.

Black Creek & Lawrence

Casa com 3 quartos, apro.x 2.000 pés quadrados. Cozinha branca, bancadas em granito, utensílios em aço inoxidável, fogão a gás, soalho em madeira, lavandaria espaçosa, entrada separada para 1 apartamento com 1 quarto que é alugado por $ 1020 / mês. Inquilino pode ficar ou desocupar. Entrada com portar dupla.

Jane & Sheppard

3 quartos + 1 quarto espaçoso na cave, 2 quartos de banho, uma cozinha moderna e grande, sala de estar/ jantar com conceito aberto e abertura para o pátio. Cave acabada com cozinha, quarto de banho, lavandaria e um salão/quarto de dormir grande. Extras: garagem grande para dois carros com clarabóia, "stamped concrete driveway".

Dundas & Kipling

Condomínio com 1 + 1 quarto no edifício da Tridel. Layout espaçoso e aberto. Recentemente pintado com um den grande (atualmente usado como segundo quarto). Perto da estação de metro da Kipling, lojas, restaurantes, auto-estrada, e todas as comodidades.

Keele & Wilson Lote fabuloso!

Lote 50 x 120 Pés - Construtores ou renovadores tomem nota! Casa de 1 1/2 andares em area ótima! Perto de transportes públicos, mercados e auto-estradas. A casa também é perfeita para um comprador que quer renovar para si. Não se atrase – Venha ver!

Terminology Tip of the Week

LUMP SUM PREPAYMENT

An extra payment made to reduce the principal balance of the mortgage. Lump sum payments can help the borrower pay off their mortgage sooner and save on interest costs. Not all mortgages include a prepayment clause; borrowers need to check with their lender or mortgage broker to confirm the frequency and allowable amounts included in their prepayment privileges.

Está a pensar em comprar ou vender neste mercado que está constantemente a mudar? Ligue para mim, hoje mesmo, para uma avaliação e conversa sobre o seu caso no mercado de hoje e como planear o futuro.

ROYAL LEPAGE
Supreme Realty
BROKERAGE
INDEPENDENTLY OWNED & OPERATED

CANDIDO FARIA
SRS, ABR, Hon. B.A.
Real Estate Broker

416.459.2007
cafaria@trebnet.com
www.CandidoFaria.ca

Croácia 2 - Inglaterra 1 (a.p.)

Seleção dos Balcãs faz história e está na primeira final da história. Segue-se a França, que lhe negou a final há 20 anos.

Foto: Direitos Reservados

You can't always get what you want
But if you try sometimes you find
You get what you need

Os versos de um tema dos lendários Rolling Stones poderiam servir de mote para uma noite histórica para Inglaterra, mas a presença de Mick Jagger atestou a maldição que o vocalista da banda britânica carrega: que a equipa que resolve apoiar ao vivo acaba irremediavelmente por perder.

Durante décadas, a seleção dos três leões esteve afastada dos palcos das maiores provas por razões diversas. Chauvinismo, falta de recursos, azar? Talvez um pouco de tudo isto. Nesta quarta-feira, na melhor campanha inglesa desde o Itália 90', a equipa de Gareth Southgate esteve mais de uma hora virtualmente na primeira final de um Campeonato do Mundo em 52 anos.

Aos 5 minutos, o caminho para glória foi parcialmente desbravado quando Trippier executou de forma sublime um livre direto a castigar falta de Modric sobre Dele Alli na zona da meia-lua croata.

O golo madrugador permitiu aos ingleses gerirem o ritmo do jogo. Fizeram-no, há que dizê-lo, com tremenda competência durante toda a primeira parte. Modric, Rakitic e Mandzukic pareciam presos numa espécie de colete-de-forças, sem capacidade para furar linhas e intranquilizar uma equipa quase sempre cómoda mesmo sem bola.

Mais do que à procura de dilatar a vantagem, a seleção inglesa – que, ainda assim, esteve perto do 2-0 por Kane perto da meia hora – focou-se, talvez, obcecadamente, no controlo.

Será excessivo dizer que a Croácia foi uma equipa diferente em toda a etapa complementar. Mas aproximou-se da Croácia que deixou os adversários de rastos na fase de grupos quando Perisic empatou aos 68 minutos numa antecipação a Kyle Walker ao segundo poste.

A partir daí, Modric, Mandzukic e Perisic, o mais inconformado mesmo quando os croatas pareciam com pouca capacidade para virar do avesso o guião do jogo, cresceram. Durante largos minutos, os homens de Southgate pareceram assombrados pelos fantasmas que acompanharam a linha do tempo de mãos dadas com os ingleses ao longo de décadas. Minutos depois do golo, Perisic falhou o bis por centímetros (acertou no poste esquerdo) e nos minutos finais do tempo regulamentar voltou a estar perto do golo após uma saída em falso de Pickford.

Ironia do destino. Com mais quilómetros nas pernas até esta fase, e mesmo sem qualquer substituição orquestrada ao longo dos 90 minutos, os croatas pareciam mais frescos. Controlavam as movimentações do ataque inglês e tomavam de assalto o meio-campo contrário.

Pelo meio, só Stones esteve perto de desequilibrar a balança para Inglaterra na primeira parte do prolongamento, mas Vrsaljko (um dos melhores em campo) negou-lhe o golo com um corte em cima da linha de baliza.

Pouco depois, respirar-se-ia de alívio em Terras de Sua Majestade quando Pickford saiu corajosamente da baliza para negar o 2-1 a Mandzukic que, já de rastos fisicamente, seria letal aos 109 minutos. Lançado por Perisic nas costas de Stones, atirou para aquele que é, até ver, o golo mais importante da história da seleção dos Balcãs.

Triunfo justo da Croácia, que se junta na final à França – que a travou há 20 anos nas meias-finais do Mundial organizado pelos gauleses – e faz história ao tornar-se no primeiro país a superar três prolongamentos seguidos em Mundiais e, já agora, depois de ter estado em desvantagem em todos os jogos. Notável para um país pequeno e com pouco mais de 4 milhões de habitantes mas com elevada densidade de matéria-prima de excelência.

You can't always get what you want
But if you try sometimes you find
You get what you need

Ainda não foi desta, Sir Mick Jagger.

França 1 - Bélgica 0

Detalhe em forma de golo de Umtiti deu mais brilho ao génio de Mbappé

Aquele gesto de Mbappé ao minuto 56 merecia, por si só, a final do Mundial. A forma como, em dois toques – receção com o direito e toma-lá-de-calcanhar com o esquerdo – isolou Giroud que lhe surgia nas costas foi um deleite.

É pormenor que surge poucos minutos após o golo com que Umtiti colocou a França na final do Mundial e mandou o sonho belga às urtigas, numa fase de maior confiança, portanto, mas nasce do génio de um menino de 19 anos que tem tudo para dominar o futebol mundial nos próximos anos. Um menino de 19 anos, numa meia-final de um Mundial, quando o último título gaulês aconteceu um ano antes de ele nascer.

Não foi aquele toque de magia que conduziu os gauleses ao jogo decisivo – essa foi a mãe de Umtiti, já lá vamos –, mas é um daqueles gestos que vai perdurar na história dos vídeos dos melhores momentos, nos GIF's e toda nessa panóplia de ferramentas que, hoje, nos permitem ver em loop detalhes que antes se podiam perder na memória apenas daqueles que estavam no momento certo, no sítio certo.

Como Umtiti, por exemplo, naquele minuto 52. O herói improvável que, exatos dois anos depois, vestiu a pele de Eder e deu uma alegria à nação francesa, num dia 10 de julho. E finalmente, Griezmann sorriu. Deixou de ser um homem de mãos na cintura a ser invadido por uma onda de alegria que não lhe dizia nada, e recebeu os abraços dos companheiros pela assistência que tinha acabado de fazer para a final do Mundial.

Condução firme, dos Camarões a Moscovo

Contudo, além de Griezmann e do central nascido em 1993 nos Camarões, é preciso trazer para este momento a mãe de Umtiti. A senhora cuja exigência ajudou a moldar o perfil do atual central do Barcelona e, mais do que isso, alguém que, com o seu esforço, conduziu a França à sua terceira final de um Mundial. Os relatos são do próprio Umtiti.

Sobre o rigor: «Para ela era importante que eu estudasse, a firmeza dela ajudou-me muito. Eu só podia ir treinar depois de acabar os trabalhos de casa»; e sobre os sacrifícios: «A minha mãe tirou a carta de condução para poder levar-me aos treinos». Foi também aí que se começou a escrever a história deste apuramento gaulês num jogo em que a Bélgica até foi sempre mais perigosa.

E essa aparente superioridade começou a observar-se muito cedo no jogo. Em ataque continuado, a Bélgica criou quase sempre dificuldades ao conjunto francês, sobretudo graças a um nome improvável.

É verdade que houve magia de Hazard, o cérebro e os passes de De Bruyne, além do poder físico de Lukaku. Mas a peça que talvez os franceses não esperassem mede 194 centímetros, chega aos 2 metros se juntarmos o cabelo e deu água pela barba à defesa gaulesa.

Se a defender o médio do Manchester United era o principal tampão às investidas francesas – muitas vezes tirando Pogba do jogo com uma marcação de proximidade –, em ataque continuado, o camisola 8 belga juntava-se a Lukaku no centro ofensivo, criando mais espaço para a circulação nas imediações da área francesa, porque obrigava ao recuo de um dos médios para junto dos centrais.

Foto: Direitos Reservados

Na primeira parte, porém, quem mais brilhou foram os guarda-redes. Primeiro Lloris a impedir o golo de Alderweireld e depois Courtois a fazer o mesmo a Pavard.

Até que surgiu o tal minuto 52. Canto de Griezmann na direita do ataque francês e a tal peça chave no jogo belga na primeira parte a perder a posição para Umtiti apontar à final de Moscovo.´

A partir daí, além do lance de génio de Mbappé – já tínhamos falado dele, certo? –, houve muito coração belga a bombear bolas para a área, em desespero pela falta de espaços para atacar pelo chão.

O conjunto gaulês cerrou as fileiras para a baliza de Lloris e isso foi acabando com a paciência dos belgas. Entre remates disparatados de De Bruyne e bolas a procurar o poder aéreo Fellaini-Lukaku, Roberto Martinez mexeu no jogo, tirando Fellaini para colocar Ferreira-Carrasco, num sinal claro de que a Bélgica teria de fazer o seu futebol para procurar o empate.

Só que já havia pouco a fazer. Os gauleses colocaram gelo no jogo e cantaram de galo rumo à final. O sonho dos Diabos Vermelhos esfumou-se e resta agora o prémio de consolação que passa por tentar fazer melhor do que em 1986, quando a Bélgica perdeu o jogo de 3.º e 4.º lugar... para a França.

2018 WORLD CUP STANDINGS

A

	GP	W	D	L	GD	PTS
Uruguay	3	3	0	0	+5	9
Russia	3	2	0	1	+4	6
Saudi Arabia	3	1	0	2	-5	3
Egypt	3	0	0	3	-4	0

- 5 - 0 June 14, 11am
- 0 - 1 June 15, 8am
- 1 - 3 June 19, 2pm
- 1 - 0 June 20, 11am
- 2 - 1 June 25, 10am
- 3 - 0 June 25, 10am

B

	GP	W	D	L	GD	PTS
Spain	3	1	2	0	+1	5
Portugal	3	1	2	0	+1	5
Iran	3	1	1	1	0	4
Morocco	3	0	1	2	-2	1

- 0 - 1 June 15, 11am
- 3 - 3 June 15, 2pm
- 1 - 0 June 20, 8am
- 0 - 1 June 20, 2pm
- 1 - 1 June 25, 2pm
- 2 - 2 June 25, 2pm

C

	GP	W	D	L	GD	PTS
France	3	2	1	0	+2	7
Denmark	3	1	2	0	+1	5
Peru	3	1	0	2	0	3
Australia	3	0	1	2	-3	1

- 2 - 1 June 16, 6am
- 0 - 1 June 16, 12pm
- 1 - 1 June 21, 11am
- 1 - 0 June 21, 8am
- 0 - 2 June 26, 10am
- 0 - 0 June 26, 10am

D

	GP	W	D	L	GD	PTS
Croatia	3	3	0	0	+6	9
Argentina	3	1	1	1	-2	4
Nigeria	3	1	0	2	-1	3
Iceland	3	0	0	2	-3	1

- 1 - 1 June 16, 10am
- 2 - 0 June 16, 3pm
- 0 - 3 June 21, 2pm
- 2 - 0 June 22, 11am
- 1 - 2 June 26, 2pm
- 2 - 1 June 26, 2pm

E

	GP	W	D	L	GD	PTS
Brazil	3	2	1	0	+4	7
Switzerland	3	1	2	0	+1	5
Serbia	3	1	0	2	-2	3
Costa Rica	3	0	1	2	-3	1

- 0 - 1 June 17, 8am
- 1 - 1 June 17, 2pm
- 2 - 0 June 22, 8am
- 1 - 2 June 22, 2pm
- 0 - 2 June 27, 2pm
- 2 - 2 June 27, 2pm

F

	GP	W	D	L	GD	PTS
Sweden	3	2	0	1	+3	6
Mexico	3	2	0	1	-1	6
South Korea	3	1	0	2	0	3
Germany	3	1	0	2	-2	3

- 0 - 1 June 17, 11am
- 1 - 0 June 18, 8am
- 1 - 2 June 23, 2pm
- 3 - 1 June 23, 11am
- 2 - 0 June 27, 10am
- 0 - 3 June 27, 10am

G

	GP	W	D	L	GD	PTS
Belgium	3	3	0	0	+7	9
England	3	2	0	1	+5	6
Tunisia	3	1	0	2	-3	3
Panama	3	0	0	3	-9	0

- 3 - 0 June 18, 11am
- 1 - 2 June 18, 2pm
- 5 - 2 June 23, 8am
- 6 - 1 June 24, 8am
- 0 - 1 June 28, 2pm
- 1 - 2 June 28, 2pm

H

	GP	W	D	L	GD	PTS
Columbia	3	2	0	1	+3	6
Japan	3	1	1	1	0	4
Senegal	3	1	1	1	0	4
Poland	3	1	0	2	-3	3

- 1 - 0 June 19, 11am
- 1 - 2 June 19, 8am
- 2 - 2 June 24, 11am
- 0 - 3 June 24, 2pm
- 0 - 1 June 28, 10am
- 0 - 1 June 28, 10am

ROUND OF 16

1. Uruguay 2 - 1 Portugal — June 30, 2pm
2. France 4 - 3 Argentina — June 30, 10am
3. Spain 1 - 1 Russia (PSO (3-4)) — July 1, 10am
4. Croatia 1 - 1 Denmark (PSO (3-2)) — July 1, 2pm
5. Brazil 2 - 0 Mexico — July 2, 10am
6. Belgium 3 - 2 Japan — July 2, 2pm
7. Sweden 1 - 0 Switzerland — July 3, 10am
8. Columbia 1 - 1 England (PSO (3-4)) — July 3, 2pm

QUARTER-FINALS

- A: Uruguay 2 - 2 France — July 6, 10am
- B: Brazil 2 - 2 Belgium — July 6, 2pm
- C: Russia 2 - 2 Croatia — July 7, 2pm
- D: Sweeden 2 - 2 England — July 7, 10am

SEMI-FINALS

- I: France 1 - 0 Belgium — July 11, 2pm
- II: Croatia 2 - 1 England — July 11, 2pm

FINAL

France □ □ Croatia — July 15, 11am

THIRD PLACE

Belgium □ □ England — July 14, 10am

FIFA WORLD CUP RUSSIA 2018

Foto: Direitos Reservados

Cristiano Ronaldo confirmado na Juventus

Cristiano Ronaldo vai ser jogador da Juventus nas próximas quatro temporadas. O Real Madrid aceitou a proposta dos italianos e acedeu libertar o avançado por 105 milhões de euros, um valor que ficou bem abaixo dos 1000 milhões que constavam na cláusula de rescisão do contrato do português. Mas o jogador queria sair e o clube acabou por aceder às suas pretensões.
Ronaldo vai receber 120 milhões de euros ao longo das quatro épocas, 30 milhões por cada temporada. Chega assim ao fim um ciclo de 9 anos em que marcou 450 golos em 438 jogos com a camisola do Real Madrid, tornando-se no melhor marcador da história dos "blancos".
Nos merengues o internacional português ganhou quatro edições da Liga dos Campeões, dois campeonatos, duas supertaças de Espanha, três supertaças europeias e três Mundiais de clubes. No Real Madrid recebeu quatro das suas cinco Bolas de Ouro.

Eis a carta de despedida de Cristiano Ronaldo do Real Madrid

"Estes foram possivelmente os anos mais felizes da minha vida", garantiu o português.
É oficial. Cristiano Ronaldo é jogador da Juventus. O negócio foi oficializado pelo Real Madrid que teve direito a uma carta de despedida por parte do jogador português.
Depois de nove temporadas, CR7 referiu que "estes foram possivelmente os anos mais felizes" da sua vida.
"Só tenho sentimentos de enorme agradecimento para este clube, para estes adeptos e para esta cidade. Só posso agradecer a todos eles pelo carinho e afeto que recebi", escreveu Ronaldo na carta.
"No entanto, acredito que chegou o momento de abrir uma nova etapa na minha vida e, por isso, pedi ao clube para aceitar transferir-me. Foi o que eu senti e peço a todos, especialmente aos meus fãs, que me compreendam por favor. Foram 9 anos absolutamente maravilhosos. Foram 9 anos únicos. Foi um tempo emocionante, repleto de consideração, mas também duro porque o Real Madrid é de uma altíssima exigência. Contudo, nunca vou esquecer que desfrutei o futebol de uma maneira única", acrescentou.
Antes de finalizar, Cristiano Ronaldo deixou garantido que a decisão foi tomada depois de muita reflexão e que irá sempre sentir "a camisola, o escudo e o Santiago Bernabéu" como algo seu. "Hala Madrid", terminou.

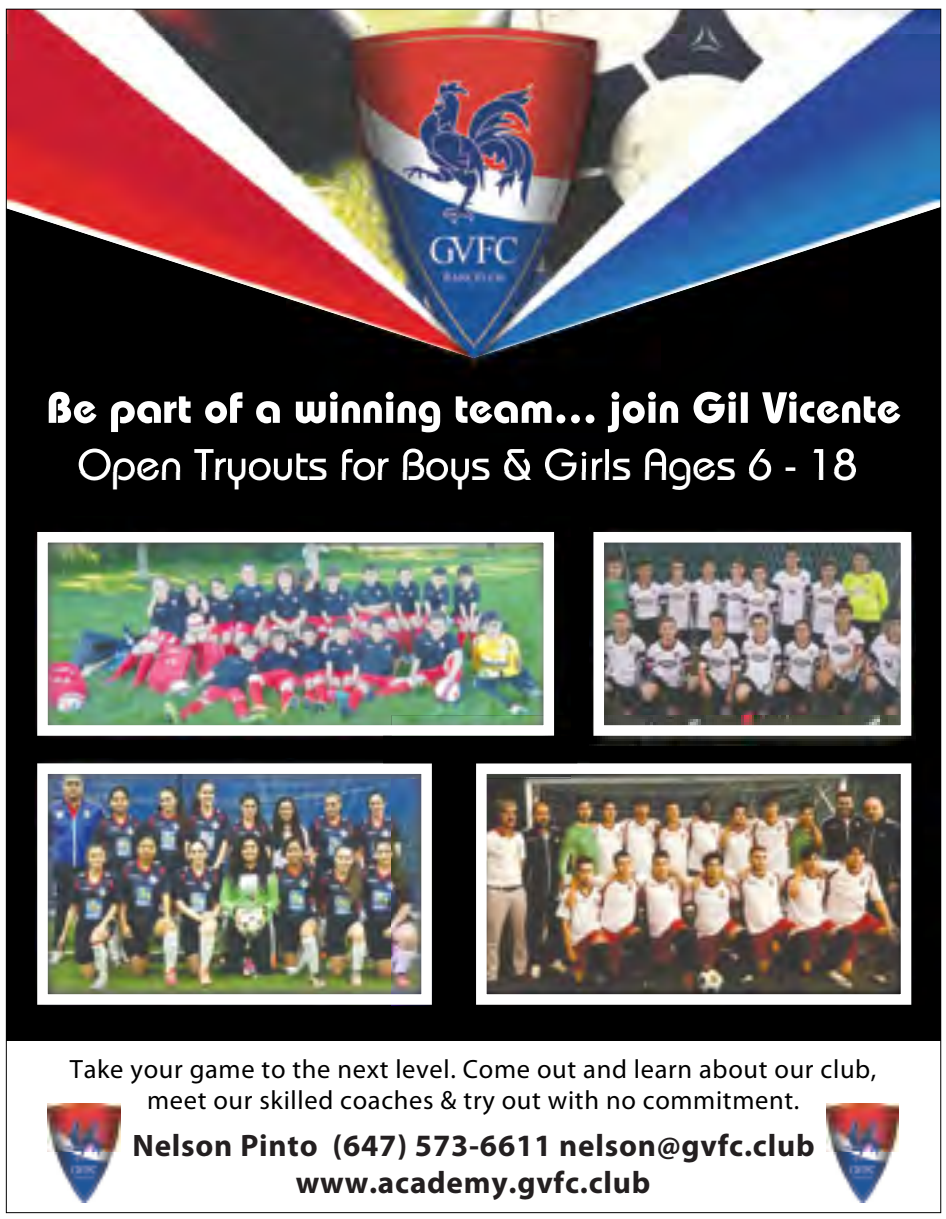

Bruno Fernandes e o regresso a Alcochete: "O Sporting está a melhorar a segurança"

Bruno Fernandes mostrou-se feliz por voltar ao Sporting. O jogador que tinha rescindido unilateralmente contrato com os leões, na sequência dos ataques à Academia de Alcochete, disse ter a garantia da parte de Sousa Cintra que as questões de segurança não iam ser um problema.

"Estou muito honrado por continuar a vestir a camisola do Sporting, sempre foi uma honra estar aqui e vai certamente continuar a ser. Vim para o projeto Sporting para poder conquistar títulos, crescer como jogador e melhorar. No ano passado tive uma boa prestação e o que posso prometer é mais do mesmo: muita entrega, muita garra, muita luta, independentemente de ter mais golos ou assistências, a minha atitude continuará a mesma", começou por dizer o jogador.

Voltar a Alcochete não será fácil, mas o médio está a postos regressar aos treinos: "Deixa marcas, mas sou um apaixonado pelo futebol e vou para lá para jogar. Vou ter de entrar no balneário, vou ter de reviver um bocado o que aconteceu, mas os jogadores têm de ser fortes psicologicamente. O Sporting é uma grande instituição, está a melhorar a segurança; foi-me garantido que íamos ter todas as condições de treino para podermos focar-nos apenas no campeonato."

Questionado se considera Bruno de Carvalho culpado pelo que sucedeu, Bruno preferiu olhar em frente. "As coisas aconteceram, deixaram marcas, mas agora não interessa quem foi o culpado. acabou, o Sporting está a abrir uma nova página, que acredito que pode ser muito boa e importante para o clube."

E se o anterior presidente ganhar as eleições de 8 de setembro? "Não estou preocupado com isso. Estou preocupado com a minha pré-época e com os objetivos do Sporting. Independentemente de quem for o presidente estarei disponível para ajudar o clube. Uma das razões que apresentei na carta de rescisão, a mais forte de todas, foi a questão da segurança. Foi-me garantido que estão a trabalhar para termos o máximo de segurança possível, para mim e para todos os que estão cá. Os acontecimentos foram graves, passaram, temos de olhar para a frente e pensar que as coisas mudaram. Esperamos que quem venha seja para ajudar o Sporting."

Sousa Cintra: «Bruno Fernandes não quis aumento de ordenado»

Confirmada a contratação de Bruno Fernandes por cinco temporadas, Sousa Cintra apresentou o médio como o "melhor de Portugal".

"É um grande orgulho em estar aqui na companhia do melhor jogador de Portugal, o melhor desta época. A Liga e todos foram unânimes. É um caso à parte. Como jogador e como pessoa, é o melhor. Era indispensável para os sonhos do Sporting. Teve um comportamento exemplar, é uma pessoa fora de série. Quis ajudar o Sporting em ser campeão na próxima época, o sonho de todos os sportinguistas. Tínhamos de resolver este assunto, mas demorou mais do que esperava. Às vezes os empresários complicam um pouco as coisas... O jogador não quis que o ordenado fosse aumentado, quis prestar serviço ao Sporting com amor ao clube. Quis voltar para que Sporting pudesse este ano lutar pelo 1.º lugar. Já lhe disse: tem aqui um amigo para a vida. O exemplo que veio dar aos sportinguistas foi a forma como habilmente conduziu as coisas. O Sporting vai ter um plantel muito bom. Bruno Fernandes é um grande homem, jogador e líder. Quero agradecer e desejar-lhe boa sorte", afirmou o dirigente.

E sublinhou a importância do regresso de Bruno Fernandes: "Importância máxima. Se se trata do melhor jogador a jogar em Portugal, só por isso quer dizer que era indispensável conseguir o regresso dele. A minha prioridade, do treinador, dos sportinguistas, era ele voltar".

"O contrato foi melhorado pelo meu empresário, mas rejeitado por mim" – Bruno Fernandes

"Tive propostas para sair e clubes que pagavam a cláusula de 100 milhões", sublinhou o médio.

Bruno Fernandes assumiu que não foi por falta de projetos financeiros que optou por regressar ao Sporting. "Acho que os empresários são difíceis, mas defendem os interesses dos jogadores e estavam a defender os meus. Sempre disse que não queria melhoria de contrato. Se o Sporting chegasse ao pé de mim e dissesse que queria aumentar o ordenado, os anos de contrato... Mas não fiz qualquer tipo de chantagem, sou apaixonado pelo que faço. Se fosse apenas pelo fator financeiro hoje não estaria aqui. Tive propostas, o Sporting achou que o valor oferecido não era suficiente e eu respeitei isso. Achei que o Sporting devia ter um retorno financeiro, não queria ser vendido ao desbarato. Se sair será pela porta grande. Tive muitas propostas e clubes que pagavam a cláusula de 100 milhões se fosse necessário. Os projetos financeiros que recebi eram muito melhores do que o que recebo aqui. Tinha motivos para a rescisão que eram mais fortes do que agora", assumiu na conferência de imprensa de apresentação esta terça-feira.

E sublinhou: "O contrato foi melhorado pelo meu empresário, mas rejeitado por mim. Obviamente que o meu empresário fez o trabalho dele, mas disse-lhe que voltava com as mesmas condições, senão preferia sair. Voltei ao Sporting porque quis, porque sei que o projeto é bom, quero lutar por títulos, é disso que eu vivo. Não houve qualquer melhoria de contrato, nem teria de haver da minha parte. Só se o Sporting assim o achasse. Se o futuro presidente disser que me quer melhorar o contrato, aí sim; agora não. Não fiz qualquer tipo de chantagem para voltar ao Sporting".

"Voltei porque o projeto desportivo é o mesmo, lutar por títulos. Não vivo de projetos individuais ou jogo por dinheiro. Sou feliz dentro do campo. Voltei porque senti-me feliz aqui, senti-me acarinhado, senti-me em casa, como em nenhum outro lado, a não ser no Boavista. Independentemente dos acontecimentos, que foram graves e tiveram marcas, acredito que se pode marcar uma nova página no Sporting. O Sporting vai continar a ser o grande clube que é. Tentei, no ano passado, dar o melhor de mim, apesar de certas pessoas acharem que não. Respeito a opinião. Posso dizer que vou dar o máximo pelo Sporting e estou feliz por estar aqui."

Em relação à alegada proposta do Benfica, o internacional português assumiu-se "ignorante nessa parte". "Deixo tudo para o meu empresário. Não vou referir nomes que falaram comigo por respeito aos clubes, mas quero deixar assente que o meu regresso não foi por não ter propostas".

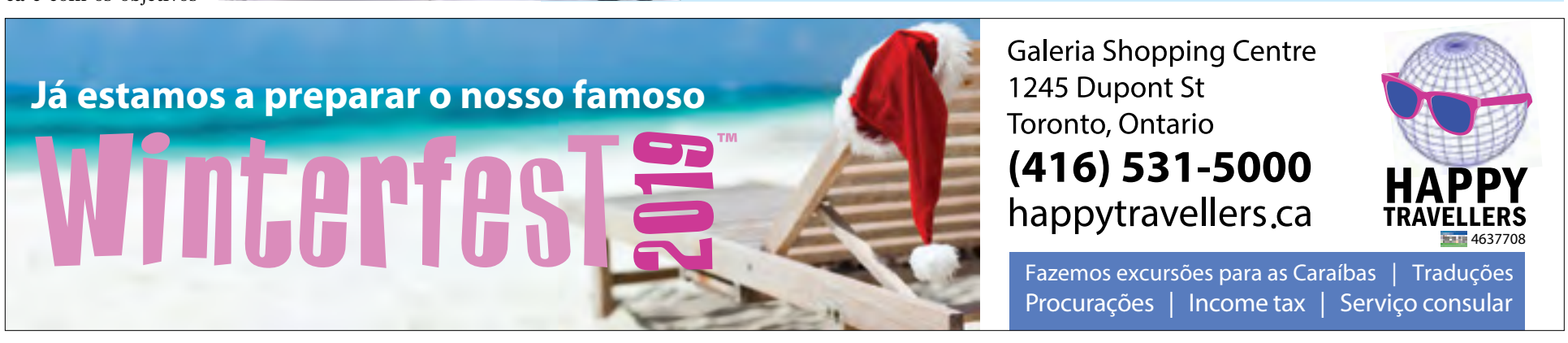

Liga

Calendário da pré-temporada

Os clubes da Liga já estão em pré-época. Os particulares de preparação vão acumular-se até agosto e, para não se perder, juntámos tudo numa só peça.

A pré-temporada é uma altura em que há jogos cancelados, horários alterados ou até locais mudados à última da hora. Portanto, não se admire que esta lista sofra alterações.

23 de junho de 2018
Rio Ave-Seleção Vila do Conde, 2-0

30 de junho de 2018
Rio Ave-Shangai SIPG, 2-4

1 de julho de 2018
Nacional-AD Porto da Cruz, 6-0

3 de julho de 2018
Rio Ave-Shangai SIGP, 2-1

7 de julho de 2018
Sp. Braga-Sp. Braga B, 3-0
FC Porto-Sp. Espinho, 4-0
Belenenses-Mafra, 0-1
V. Setúbal-Mansfield Town, 1-0
Tondela-Oliveira do Hospital, 2-0
1º Dezembro-Aves, 0-0
Feirense-Águeda, 6-0
Varzim-Moreirense, 1-1
Rio Ave-Famalicão, 1-1
V. Guimarães-Penafiel, 3-1

8 de julho de 2018
AF Portalegre-Nacional, 0-8
Portimonense-Dundee FC, 4-0

10 de julho de 2018
Sp. Braga-Leixões
Sion-Sporting
Benfica-Napredak
Marítimo-Hull
Rio Ave-Sp. Espinho

11 de julho 2018
Nacional-Real
Nacional-Caldas
Tondela-Anadia
Tondela-Académica
Penafiel-Belenenses
Desp. Chaves-Desp. Chaves B
Aves-Arouca
Feirense-Académico Viseu
Rio Ave-Moreirense
Oliveirense-V. Guimarães
V. Setúbal-Napredak

12 de julho de 2018
Sporting-Nantes
Marítimo-Sheffield

13 de julho de 2018
Hull-Sp. Braga
V. Setúbal-Benfica

14 de julho de 2018
Sporting-Nice
Nacional-Estoril
Belenenses-P. Ferreira
Boavista-Sp. Espinho
Rio Ave- Desp. Chaves
Sanjoanense-Aves
Feirense-FAR Rabat
Tondela-V. Guimarães
Varzim-V. Guimarães
Farense-Marítimo
Penafiel-Moreirense
Portimonense-FC Porto B
Sp. Covilhã-Santa Clara

15 de julho de 2018
Marítimo-Armacenenses
Milwall-Sp. Braga
Penafiel-Santa Clara

16 de julho de 2018
Sporting-PSV

17 de julho de 2018
Nacional-Sporting Sub-23
Marítimo-Louletano
Portimonense-FC Porto
Académica-Belenenses
Arouca-Santa Clara

18 de julho de 2018
Nacional-Benfica B
Boavista-Coruxo
Betis-Sp. Braga
Desp. Chaves-Tondela
Aves-V. Guimarães
Marítimo-Peterborough
Leixões-Santa Clara

19 de julho de 2018
Feirense-Rio Ave
P. Ferreira-Moreirense

20 de julho de 2018
Lille-FC Porto

21 de julho de 2018
Sevilha-Benfica
Sp. Braga-Santa Clara
Aves-Sp. Braga
Moreirense-Boavista
Desp. Chaves-Feirense
Amora-Nacional
Tondela-Águeda

22 de julho de 2018
FC Porto-Everton
V. Guimarães-Santa Clara

25 de julho de 2018
Sporting-Sp. Covilhã
Feirense-Boavista
Portimonense-Lille
Famalicão-Moreirense

26 de julho de 2018
Desp. Chaves-Sp. Braga
Benfica-Borussia Dortmund

27 de julho de 2018
Sp. Braga-Celta de Vigo

28 de julho de 2018
FC Porto-Newcastle
Benfica-Juventus
Sporting-Marselha

1 de agosto de 2018
Desp. Chaves-Sp. Braga B
Sp. Braga-Newcastle
Benfica-Lyon
Benfica B-Belenenses

3 de agosto de 2018
Boavista-Getafe
Brighton & Hove Albion-Sporting

4 de agosto de 2018
Desp. Chaves-Sp. Gijón
Las Palmas-Marítimo
Amora-Belenenses
Merelinense-Aves

5 de agosto de 2018
V. Setúbal-Benfica B.

Jogos na TV

Sábado, 14 de julho:
Mundial 2018 – 3º e 4º lugares, 15.00

Domingo, 15 de julho:
Mundial 2018 – Final, 16.00

Segunda-feira, 16 de julho:
Sub-19: Noruega-Portugal, 13.00
Sub-19: Finlandia-Itáia, 18.00

Quarta-feira, 18 de julho:
Real Betis-Sp.Braga, 14.30

Quinta-feira, 19 de julho:
Sub-19: Finlandia-Noruega, 16.30
Sub-19: Portugal-Itália,18.30

Sexta-feira, 20 de julho:
Manchester City-Borrusia Dortmund, 14.00

Sábado, 21 de julho:
Bayern Munique-PSG, 15.05
Sevilh-Benfic, 17.05

ICC - International Champions Cup

Estamos perante mais um torneio ICC – International Champions Cup, onde ressalta a participação do SL Benfic com a realizaçõ de dois jogos, com particulr interesse sobre o jogo que se disputa no sábado, 28 de julho, na Red Bull Arena, em Harrison, Nova Jersey, pelas 13.05, com o SL Benfica a defrontar Cristiano Ronaldo, estando o jogador luso, capitão da seleção de Portugal, inserido na equipa da juventus.

Eis o calendário de todo os jogos do ICC – International Champions Cup.

Sexta-feira, 20 de julho, às 20.05
Manchester City FC vs. B. Dortmund
Soldier Field Stadium, Chicago, IL

Domingo, 22 de julho, às 16.05
Liverpool FC vs. Borussia Dortmund
Bank Of America Stadium, Charlotte, NC

Quarta-feira, 25 de julho, às 19.05
Juventus FC vs. FC Bayern Munich
Lincoln Financial Field, Philadelphia, PA

Quarta-feira, 25 de julho, às 19.05
AS Roma vs. Tottenham Hotspur FC
SDCCU Stadium, San Diego, CA

Quarta-feira, 25 de julho, às 20.00
AC Milan vs. Manchester United FC
StubHub Center - Stadium, Carson, CA

Quarta-feira, 25 de julho, às 20.05
Borussia Dortmund vs. SL Benfica
Heinz Field, Pittsburgh, PA

Quarta-feira, 25 de julho, às 20.05
Manchester City FC vs. Liverpool FC
MetLife Stadium, East Rutherford, NJ

Quinta-feira, 26 de julho, às 18.00
Semifinals Doubleheader
Hard Rock Stadium, Miami Gardens, FL

Sábado, 28 de julho, às 13.05
SL Benfica vs. Juventus FC
Red Bull Arena - NJ, Harrison, NJ

Sábado, 28 de julho, às 17.05
Manchester United FC vs. Liverpool FC
Michigan Stadium, Ann Arbor, MI

Sábado, 28 de julho, às 17.05
Manchester United FC vs. Liverpool FC
Michigan Stadium, Ann Arbor, MI

Sábado, 28 de julho, às 19.05
FC Bayern Munich vs. Manchester City FC
Hard Rock Stadium, Miami Gardens, FL

Sábado, 28 de julho, às 20.05
FC Barcelona vs. Tottenham Hotspur FC
Rose Bowl - Pasadena, Pasadena, CA

Domingo, 29 de julho, às 18.00
Final & Third Place Match
Doubleheader (Women)
Hard Rock Stadium, Miami Gardens, FL

Terça-feira, 31 de julho, às 19.35
Tottenham Hotspur FC vs. AC Milan
US Bank Stadium, Minneapolis, MN

Terça-feira, 31 de julho, às 20.05
Manchester United FC vs. Real Madrid CF
Hard Rock Stadium, Miami Gardens, FL

Terça-feira, 31 de julho, às 21.05
FC Barcelona vs. AS Roma
AT&T Stadium, Arlington, TX

Quarta-feira, 1 de agosto, às 19.30
MLS All-Stars vs. Juventus FC
Mercedes-Benz Stadium, Atlanta, GA

Sábado, 4 de agosto, às 18.05
Real Madrid CF vs. Juventus FC
FedexField, Landover, MD

Sábado, 4 de agosto, às 17.05
AC Milan vs. FC Barcelona
Levi's Stadium, Santa Clara, CA

Terça-feira, 7 de agosto, às 20.05
Real Madrid CF vs. AS Roma
MetLife Stadium, East Rutherford, NJ

5 de agosto de 2018
V. Setúbal-Benfica B.

Santa Clara quer atrair adeptos do Canadá para jogos com os três grandes

Foto: Direitos Reservados

O Santa Clara tem um projeto para atrair emigrantes açorianos a residir no Canadá para assistirem aos jogos da I Liga de futebol com FC Porto, Benfica e Sporting em Ponta Delgada, foi anunciado.

"É uma ligação que o Santa Clara quer estabelecer com a Diáspora, no Canadá. Nós, Santa Clara e açorianos, temos uma grande ligação à diáspora presente pelos milhares de emigrantes que lá estão e é importante para o Santa Clara/Açores restabelecer esta ligação", disse o presidente do clube, Rui Cordeiro, em conferência de imprensa, no Estádio de São Miguel.

O presidente do clube açoriano, que está de regresso à I Liga na época 2018/19, após 15 anos de ausência, refere que o projeto surge para responder à "necessidade" e "ambição" dos emigrantes açorianos que querem acompanhar o percurso do Santa Clara no regresso ao escalão mais alto do futebol português.

"Estamos aqui a dar o pontapé de saída nesta parceria que passará por reativar os núcleos do Santa Clara associados às casas dos Açores na Diáspora, em primeiro lugar. Em segundo lugar, passará pela parceria com o Santa Clara Viagens, uma marca Santa Clara, para criar um pacote de viagens para a comunidade emigrante para que possa vir a São Miguel aos jogos", sublinhou.

Rui Cordeiro confirmou os detalhes desse pacote serão divulgados nos próximos dias, sendo que poderá incluir "viagem, estadia, bilhete de jogo e a possibilidade de estar com a equipa e um jantar temático Santa Clara" para os jogos da 9.ª jornada, com o Sporting (04 de novembro), da 15.ª, com o FC Porto (16 de dezembro) e da 17.ª, com o Benfica (12 de janeiro de 2019).

Carlos Botelho, embaixador do Santa Clara "da Diáspora para o Canadá", ex-presidente da Casa dos Açores em Ontário, no Canadá, que desde os 18 anos vive fora dos Açores, acredita que este projeto vai trazer mais emigrantes, bem como angariar novos sócios para o clube açoriano.

"Eu não tenho dúvidas nenhumas de que vai trazer (mais adeptos), e o Santa Clara vai ter muito mais sócios. E, quando digo sócios, não serão só açorianos, tenho muitos amigos do Continente, canadianos que também gostam de futebol. Acho que o Santa Clara vai ter muitos sócios neste projeto", assegura Carlos Botelho.

A administração do Santa Clara prepara também uma campanha para angariar mais sócios na Região Autónoma dos Açores através da venda de um bilhete único para "os 17 jogos em casa a um preço acessível", limitado a quatro mil lugares no Estádio de São Miguel, em Ponta Delgada.

O bilhete de época destina-se a sócios e tem um custo de 110 euros. Quem não for sócio, terá primeiro de se filiar primeiro, com um custo de 60 euros.

Praia de Santa Bárbara vai receber Mundial de surf para veteranos

Foto: Direitos Reservados

O Mundial de surf para veteranos vai acontecer este ano na Ribeira Grande, entre os dias 18 e 23 de Setembro, anunciou quarta-feira a organização.

O World Masters Championship realiza-se, assim, pela primeira vez na Europa. "O local não poderia ser mais perfeito. Há muitas boas ondas para descobrir nos Açores. Estes atletas já viajaram pelo mundo inteiro, mas nunca surfaram em Santa Bárbara e vão ficar surpreendidos. Será um campeonato histórico com as lendas que fizeram parte da evolução do surf até aos dias de hoje", afirmou Rodrigo Herédia, responsável pela organização.

Em prova deverão estar os antigos campeões do mundo, como o norte-americano Tom Curren, o australiano Mark Occhilupo e o havaiano Sunny Garcia, entre os 30 participantes.

De acordo com a organização, João Alexandre 'Dapin' vai ser o único representante português no Azores Airlines World Masters Championships, cuja competição masculina se divide nas categorias 45-55 anos e mais de 55.

Na primeira edição da competição feminina deverão participar a australiana Layne Beachley, sete vezes vencedora do circuito mundial, e a norte-americana Frieda Zamba, quatro vezes campeã.

O neozelandês Iain Buchanan e o australiano Nathan Webster são os detentores dos títulos mundiais de veteranos, que conquistaram no Brasil, em 2011.

Diário dos Açores/Milénio Stadium

643 Chrislea Rd. Unit 6,
Vaughan, Ontario L4L 8A3
(905) 856-5599
Info@olympictrophies.com
www.olympictrophies.com
TROPHIES, PLAQUES, MEDALS, AWARDS & GIFTWARE | CORPORATE, ACADEMIC, ASSOCIATION, SPORT, CUSTOM

Benfica 3 – Napredak 0

Domínio das águias também da marca dos onze metros Só Lema não conseguiu bater o guarda-redes sérvio

Fotos: Direitos Reservados

O Benfica-Napredak, jogo de abertura do Torneio Internacional do Sado, terminou com a marcação de pontapés da marca dos onze metros.

As águias venceram por 3-0, mas os regulamentos obrigam a que sejam batidos penáltis no final dos jogos para precaver eventuais cenários de empate no final do torneio, à semelhança do que aconteceu noutras competições de pré-temporada.

Tal como ao longo dos 90 minutos, a equipa de Rui Vitória também foi mais competente do que o adversário, impondo-se por 4-3: Chiquinho, Jonas, Ferreyra e Keaton Parks marcaram para os encarnados, ao contrário de Lema, que permitiu a defesa do guarda-redes do conjunto sérvio. Ainda assim, prevaleceu o Benfica, já que dois dos jogadores do Napredak atiraram por cima da barra da baliza de André Ferreira.

Benfica 3 - Napredak 0

Na cabeça de Jardel e à velocidade de Pizzi numa águia experimentalista de duas fórmulas em partes distintas

O primeiro teste de pré-época da Benfica versão 2018/19 decorreu sem sobressaltos. Uma águia ainda em fase experimental impôs-se a um débil Napredak por 3-0 no arranque do Torneio Internacional do Sado.

Com Rui Vitória a ver em ação 24 dos 28 jogadores disponíveis (Luisão falhou a chamada por problemas físicos), foi Jardel o elemento mais desequilibrador. O central capitão dos encarnados, bisou de cabeça aos 21' e 41 minutos e ajudou a resolver o jogo nos primeiros 45 minutos.

Num jogo típico de pré-temporada, naturalmente ainda muito a melhorar em termos físicos e de dinâmicas de jogo, o acerto de Jardel e a definição de Pizzi – criativo rodou quase sempre numa mudança superior às dos restantes companheiros e fez assistências para o primeiro e terceiro golos do Benfica – foram os principais aspetos a reter de um jogo que teve sentido único na primeira parte.

Benfica na 1.ª parte

Svilar; André Almeida, Conti, Jardel e Grimaldo; Fejsa, Gedson e Pizzi; Rafa, Castillo e João Félix.

O técnico das águias lançou de início uma equipa com sete repetentes (Svilar, Grimaldo, Jardel, André Almeida, Fejsa, Pizzi e Rafa), os promovidos João Félix e Gedson e os reforços Conti e Castillo, que abriu um ativo aos 18 minutos num remate colocado à entrada da área.

Pouco atrevida, a equipa sérvia foi presa fácil para o Benfica na etapa inaugural. Inofensiva no ataque, pecou sobretudo na abordagem às bolas paradas defensivas, como comprovaram os golos de Jardel, ambos na sequência de bolas paradas.

Benfica no arranque da 2.ª parte

André Ferreira; Alex Pinto, Lisandro, Lema e Yuri Ribeiro; Alfa Semedo; Heriberto, Keaton Parks e Cervi; Ferreyra e Jonas.

Na segunda parte, Rui Vitória apresentou um onze totalmente renovado e estrategicamente diferente. O 4x3x3 inicial deu lugar ao 4x4x2 – antiga fórmula de sucesso que caiu a partir do segundo terço da época passada – com Jonas no apoio ao reforço Facundo Ferreyra. A fórmula deu maior presença às águias no último terço, mas faltou acerto na finalização, sobretudo ao avançado ex-Shakhtar.

Num setor defensivo totalmente renovado por Alex Pinto, Lisandro, Lema e Yuri Ribeiro, as águias foram mais permissivas e não se livraram de um ou outro susto que André Ferreira resolveu com extrema competência e manteve a baliza a zero no primeiro cheirinho do novo Benfica.

Nota final para Bruno Varela, Willock e os reforços Vlachodimos e João Amaral, que não foram lançados em campo.

Como terminou o Benfica

André Ferreira; Alex Pinto, Lisandro, Lema e Yuri Ribeiro; Ola John, Keaton Parks, Chiquinho e Cervi; Ferreyra e Jonas.

A nova numeração do Benfica para 2018/19

Varela, Cervi, Rúben Dias, Samaris e Lisandro trocam de "dorsal"

Já é conhecida a nova numeração do plantel principal do Benfica para 2018/19.

Relativamente à época anterior, destaque para Cervi. O extremo argentino troca o 22 pelo 11 que pertenceu em 2017/18 a Gabriel Jesus. Lisandro López, que utilizava o 2 atrás das costas (agora do reforço Conti), fica com o 28, enquanto Bruno Varela troca o 30 pelo 12 de Júlio César, Rúben Dias deixa cair um 6 do 66 e Samaris troca o 7 pelo 22.

Confira toda a numeração (reforços a negrito):

N.º	Nome
1	Svilar
2	**Conti**
3	Grimaldo
4	Luisão
5	Fejsa
6	Rúben Dias
10	Jonas
11	F. Cervi
12	Bruno Varela
13	André Ferreira
14	Seferovic
15	Yuri Ribeiro
16	**Alfa Semedo**
17	Zivkovic
18	Salvio
19	**Ferreyra**
20	Krovinovic
21	Pizzi
22	Samaris
23	**Ebuehi**
24	Willock
25	**Lema**
26	Ola John
27	Rafa
28	Lisandro
30	**Castillo**
33	Jardel
34	André Almeida
55	Keaton Parks
77	**João Amaral**
78	Alex Pinto
79	João Félix
83	Gedson
91	Heriberto
95	**Chiquinho**
99	**Odysseas Vlachodimos**

Benfica recebe Sporting no primeiro "clássico" da I Liga, à terceira jornada

Foto: Direitos Reservados

O primeiro jogo entre "grandes" da edição 2018/19 da I Liga portuguesa de futebol vai opor o Benfica ao Sporting, na Luz, na terceira jornada, ditou o sorteio realizado em Coimbra.

Numa cerimónia marcada por um erro, que ditou uma correção de um número e, consequentemente, a criação de novas grelhas para as duas competições profissionais, destaque para o embate entre os dois rivais de Lisboa à terceira jornada.

Se na primeira versão tinha sido ditado que o Sporting recebia o Benfica na terceira jornada, na segunda, a definitiva, são as "aguias" que recebem os "leões", igualmente na terceira ronda, em 26 de agosto.

O sorteio ditou ainda que, à sétima jornada, o Benfica receba o FC Porto, no dia 07 de outubro, enquanto o Sporting fecha a primeira volta com a receção ao FC Porto, no dia 12 de janeiro de 2019.

O Sporting recebe o Benfica em 03 de fevereiro, em jogo da 20.ª jornada, sendo que os "encarnados" se deslocam ao "Dragão" para defrontar o FC Porto em 03 de março, na 24.ª ronda, e os "leões" medem forças com os "azuis e brancos" na 34.ª e penúltima jornada da prova, em 19 de maio.

"Clássicos" da edição 2017/18 da I Liga portuguesa de futebol:

3.ª jornada (26 de agosto):
Benfica – Sporting

7.ª jornada (07 de outubro):
Benfica – FC Porto

15.ª jornada (12 de janeiro):
Sporting – FC Porto

20.ª jornada (03 de fevereiro):
Sporting – Benfica

24.ª jornada (03 de março):
FC Porto – Benfica
34.ª jornada (19 de maio):
FC Porto – Sporting

Benfica pode jogar dérbi a meio do play-off da Liga dos Campeões

O Benfica vai ter um arranque de temporada 2018/19 alucinante com a possibilidade de ter de fazer sete jogos num curto espaço de pouco mais de vinte dias em agosto.

O segundo lugar na Liga abriu a possibilidade às águias de voltarem à fase de grupos da Liga dos Campeões, mas para isso o Benfica terá de disputar quatro jogos da fase preliminar entre as três primeiras jornadas da nova temporada do campeonato português. Agora que o calendário da Liga ficou conhecido, soube-se que haverá dérbi no meio das datas do play-off da Champions

De acordo com os calendários já disponibilizados, tanto pela Federação Portuguesa de Futebol, como pela UEFA, o segundo classificado da liga portuguesa terá forçosamente de ter um início de temporada exigente, com praticamente jogos de três em três dias logo a abrir.

Assim, o Benfica vai realizar o primeiro jogo oficial da nova época a 7 ou 8 de agosto, para disputar a primeira mão da terceira pré-eliminatória da Liga dos Campeões, ainda antes do arranque da nova edição da Liga, marcado para 11/12 agosto.

Sem tempo para respirar, a equipa da Luz joga a segunda mão da pré-eliminatória, a 14 de agosto, antes da segunda jornada da Liga, prevista para 18/19 agosto.

Em caso de sucesso nessa 3ª pré-eliminatória, a semana seguinte começa com a disputa da primeira mão do play-off de acesso à fase de grupos.

O primeiro jogo está marcado para 21/22 agosto e o segundo para 28/29 de agosto. Ora o sorteio da Liga definiu um dérbi entre o Benfica e o Sporting para esta terceira jornada, na Luz, para 25/26 desse mês. Esse primeiro sorteio viria a ser anulado pouco depois devido a uma irregularidade na leitura da chave, mas o sorteio definitivo voltou a desenhar um dérbi da segunda circular nessa ronda três, mudando apenas o palco para o Estádio da Luz, o que significa que os encarnados poderão jogar frente aos leões a meio do play-off da Champions, isto se conseguirem ultrapassar aquela tal terceira pré-eliminatória.

Tudo somado, serão sete jogos, num curto espaço de 21 dias. Caso seja bem-sucedido também no play-off, a apetecida fase de grupos, que também contará com o campeão FC Porto, começará a 18/19 setembro, data da primeira jornada.

Canadianos sobre pressão para vencer Honda Indy Toronto

Fotos: Direitos Reservados

O Honda Indy está na cidade este fim-de-semana e isso significa que as estradas vão estar encerradas na baixa junto ao Waterfront. Na corrida vão participar dois pilotos brasileiros.

A Strachan Avenue vai estar encerrada desde a Fleet Street até ao Lake Shore Blvd. W. para a corrida da Honda. O mesmo vai acontecer com o Lake Shore Blvd. W. que vai estar fechado desde a Strachan Ave. até à British Columbia Dr. As estradas vão reabrir ao trânsito no domingo a partir das 11 da noite.

A polícia de Toronto diz que os condutores podem esperar "atrasos significativos" na área e aconselham as pessoas a utilizarem transportes públicos para se deslocarem até ao evento. Tanto o GO Transit como o TTC estão a aumentar a circulação até ao Exhibition Place.

Os bilhetes para qualificar para a corrida anual e para sessões práticas na sexta-feira estão disponíveis através de uma doação para a Make-A-Wish Foundation.

O Honda Indy também promete atividades para todas as idades com entrada livre para crianças com menos de 12 anos desde que estejam acompanhadas por um adulto com bilhete.

Se o canadiano James Hinchcliffe repetir a proeza do passado fim-de-semana, pode conseguir ganhar o Honda Indy.

Participam na corrida cerca de 20 pilotos e dois deles são brasileiros. Trata-se de Matheus Leist de 19 anos e Tony Kanaan de 44. O jovem Matheus teve um ano difícil a competir pela A. J. Foyt enterprises e venceu três vezes o Indy Lights. Este ano Kanaan já fez 283 corridas e foi o primeiro piloto a completar em 2004 todas as voltas em todas as corridas.

Joana Leal/MS

Bicampeão nacional de bodysurf

Migas, o mar e a energia que o faz vencer!

Madalena Balça
Crónica

A conversa aconteceu junto ao mar que lhe transmite energia e liberdade. Na praia da Vagueira, "a melhor praia do mundo" segundo Miguel Rocha, mais conhecido por Migas.

Bicampeão nacional de bodysurf, Migas começou por nos explicar que modalidade desportiva é esta que, em Portugal, existe em termos competitivos há apenas quatro anos.

Miguel mostra a prancha de bodysurf. Parece uma luva gigante de uma só face que se enfia na mão com mais força, para depois se enfrentar as ondas. O tamanho da prancha surpreende os que associam a prática deste tipo de desporto no mar, a pranchas de maior ou menor dimensão, mas seguramente maiores do que aquela. Migas logo explica que a dimensão reduzida se justifica porque, como o próprio nome indica – bodysurf – se usa, essencialmente, o corpo do surfista. A prancha ajuda apenas nalguns movimentos essenciais quando a competição é a sério "para mim é a forma mais pura de surfar, porque por só usarmos esta pequena prancha de mão, usamos muito o nosso corpo e a energia do mar e sentimo-nos muito mais livres. É por isto que eu gosto muito do bodysurf."

A energia das ondas é fundamental e o bodysurf "requer que o mar tenha algum tamanho, não propriamente as ondas gigantes da Nazaré, mas convém ter alguma força porque se a onda for fraca andamos pouco e com pouca velocidade. Ora a velocidade é que também torna o desporto bonito."

De pequenino se começa a surfar...

Desde pequeno que ia para a praia com os meus pais e avós. O pai adorava água (e ainda adora...) e foi atrás dele que o Migas se enamorou pelo mar. Começou por fazer bodyboard, passou pelo surf e só há 6/7 anos, depois de conhecer o desenhador das pequenas pranchas de bodysurf, Nuno Mesquita, sentiu despertar o interesse por esta modalidade desportiva que era para ele nova.

O dia em que o mundo parecia estar a desabar.

Em 2015 Miguel Rocha entrou pela primeira vez na competição nacional de bodysurf e ficou em segundo lugar na classificação. Entusiasmado, começou o mais rápido possível a preparação para atingir o seu objetivo – ser campeão nacional. O inverno estava a correr, os treinos intensificavam-se e tudo parecia estar bem. Até que o corpo começou a dar sinais de que algo não estava bem. Cansaço, visão dupla, fraqueza levaram Migas a procurar ajuda médica. Depois de um primeiro diagnóstico errado (stress, diziam...) a notícia não tardou a cair como uma enorme pedra na vida de Miguel (na altura com 33 anos) " fiz montes de exames e descobriram que tinha esclerose múltipla. A primeira imagem que me veio à cabeça foi de uma cadeira de rodas".

Depois do impacto da revelação, não faltou a ajuda dos médicos, dos amigos e da família "usei a força deles para conseguir superar e atingir o que eu queria".

Migas foi campeão nacional meses depois. Repetiu o feito em 2017 em Portugal e na Inglaterra foi medalha de bronze no campeonato europeu (ficou a apenas um ponto de ser campeão da Europa). Agora o objetivo é o campeonato do mundo. Miguel, o Migas para os vagueirudos (os seus amigos do peito e fãs incondicionais), vai continuar a superar os desafios que a vida lhe coloca pela frente. Enfrenta a doença e mostra a outros que estão a passar pelo mesmo que "há mais vida para além da revelação da doença".

Continua forte. Com a energia que lhe vem do mar, dos amigos e da família.

Foto: Direitos Reservados

O que é a Esclerose Múltipla (EM)?

A EM é uma doença crónica, inflamatória e degenerativa que afeta o sistema nervoso central com sintomas tão diversos como a fadiga, nevrite óptica, perda da força muscular nos braços e pernas, alterações da sensibilidade, dor, alterações urinárias e intestinais, problemas sexuais, equilíbrio/coordenação, alterações cognitivas e alteração de humor ou depressão.

Foto: Direitos Reservados

UMA HORA DE PROGRAMAÇÃO SEMANAL

Domingos, entre as 10h e as 11h da manhã

esta semana

Entrevista com Salvador Sobral | Peregrinação Santiago de Compostela
Comemorações do Dia do Canadá no Centennial Park
Roundtable com Manuel DaCosta, Humberta Araújo e Jorge Ribeiro

CamõesTV é transmitida na televisão por cabo
na **Bell TV 583, Bell Fibe 235** e **1235 Rogers Digital 129** e **Cabo 12,**
e ainda **satélite Shaw 646**
Estamos também disponíveis no **YouTube.com/CamoesTV**
e **www.CamoesTV.com**

camoestv.com /camoesradiotv

Transmitindo na Corus Entertainment

Operating big yellow dozers not just for the boys

Ian Harvey
Daily Commercial News

Tey used to say the big yellow machines were Tonka Toys for big boys but they can't say that anymore: move over gentlemen, the ladies are in the cab.

Meet Megan Morley and Lily Sabutsch, both members of Operating Engineers Local 793, and the proud operators of some pretty heavy equipment, who both say their favourite machine is the bulldozer.

"Absolutely, love the dozer," says Sabutsch, who is an apprentice out of Belle River working in the Windsor, Ont. area. "I'm totally happy driving the dozer. One day I'm aiming for the crane because I don't have a problem with heights but love the dozer."

Similarly, Morley also loves the dozer.

"It's like a tank," says Morley, 31, of Williamsburg, Ont. who works at Northern Mat and Bridge. "Really, I love the machines. I'm up in the cab, it's like I'm on vacation. I really don't feel it is work sometimes."

Morley says it was her stepfather, also an operator, who suggested she look at getting into the trade.

"I'd worked in the tattoo and piercing industry for a while, worked in government retail-type operation, drove a forklift in a warehouse, but every time I drove by a site and saw those machines I thought, that looks like fun," she says. "I've always been mechanically inclined and I was always the one hanging outside with the guys, so I thought, why not, and applied."

She wrote the exam in 2015, got called for the interview in 2016 and entered trade school in Morrisburg, Ont. that spring.

Foto: Direitos Reservaods

The three-and-a-half month course was tough in that she was juggling her life but had an income through Employment Insurance Canada and there were other grants.

Megan Morley is an operator for Northern Mat and Bridge.

"When I graduated it was difficult because it was a bit slow in construction but after about six weeks I was hired out of the hall and I've been going ever since," she says.

Working in a cab on a machine is probably the best part, but like most operators, she feels the extreme cold in the depths of winter and isn't thrilled with the sticky muds of spring.

"It's not just operating, of course, you have to clean your tracks, maintain the machines," she says.

So far, she says, she is still in the honeymoon phase with her career choice.

"I can honestly say there's nothing I hate about my job, but maybe I'm too new to answer that," Morley says.

As for being a woman in a male-dominated sector — it is not an issue.

"I'm 5'11" so I look most guys in the eye, I can lift as much as they can so personally it's been no issue working with guys," she says. "In fact some of them say they like working with a female operator because we're more accurate and pay attention to details, which is true for me because I am very meticulous."

At 20 years old Sabutsch is just on the first steps of a career and is an apprentice operator at Amico Infrastructures working on some of the site prep for the new Gordie Howe bridge connecting Windsor to Detroit.

"Right now I'm operating a small rock truck and sometimes I get to go on the dozer which I love," she says. "What I like is that it's a constant learning curve. People are always helping and showing me how to do things which is great."

Like Morley she's not thrilled with the weather extremes onsite.

"Yeah, those hot August day and then in the winter when it drops to -20 C or more but you dress for it," she says.

And like Morley she hasn't had any issues as a woman onsite.

"No issues with the guys, everyone has been professional," she says.

"I'm a medium build and 5'8" so I have that going for me. I think the expectation was that sites are a scary place and no place for a women but that hasn't been the case and I've never had any pushback. This is a great path and there are so many opportunities. I'd recommend it to anyone."

Camõesradio.com
/CamoesRadioTV
Ouça a **CamoesRadio.com** pelo seu smartphone ou tablet via internet.
Faça o download do aplicativo hoje.
É simples, rápido e fácil.
Available on the iPhone App Store
GET IT ON Google play

VOX POP
com **Paulo Perdiz**
segunda a sexta
06h00 às 09h00

Manhãs da Camões
com **Nuno Miller**
segunda a sexta
09h00 às 13h00

Camões em Toronto
com **Telma Pinguelo**
segunda a sexta
13h00 às 17h00

BALANÇA TORONTO
com **Ziko Pereira**
segunda, terça e sexta
17h00 às 20h00

RITMO DA NOITE
com **Luís Esgaio**
segunda a sábado
20h00 às 23h00

CHHA 1610 AM voces latinas
transmitindo na
1610 am CHHA VOCES LATINAS
todos os dias
23h00 às 06h00

Drake bate recorde dos Beatles com sete músicas no Top 10 da Billboard

Foto: Direitos Reservaods

O tema Nice For What volta agora ao topo da tabela depois de ter ficado em sexto na semana passada. Em segundo lugar estreia-se Nonstop e seguem-se, por ordem, God's Plan, In My Feelings, I'm Upset, Emotionless e Don't Matter to Me, que conta com arranjos vocais de Michael Jackson previamente gravados.

Os outros três lugares do Top 10 estão guardados para Cardi B, em terceiro, Maroon 5, em quinto, e para o 'rapper' XXXTentacion, morto a tiro em Junho, que ocupa o décimo lugar com Sad!

A lista da Billboard reúne as canções mais ouvidas da semana nos Estados Unidos, por popularidade, compilando dados de vendas e transmissões. Em abril de 1964, os Beatles ocupavam os cinco primeiros lugares do top com os temas Can't Buy Me Love, Twist and Shout, She Loves You, I Want to Hold Your Hand e Please Please Me.

Mas Drake tem agora sete temas no Top 10 o que é um recorde. O cantor conta agora com 31 êxitos no Top 10, ficando empatado com Rihanna, no terceiro lugar, sendo que à sua frente se encontram os Beatles com 34 êxitos e Madonna com 38.

Drake lançou, no final de junho, o álbum Scorpion e, até ao momento, todas as 25 músicas do álbum estão na tabela Hot 100 da Billboard.

Desde 2009, Drake, conta com 186 músicas na tabela do Top 100 da Billboard, ficando assim em segundo, atrás do elenco da série americana "Glee", que teve 207 das suas músicas na tabela.

O cantor e compositor estreou-se com 17 anos na série televisiva Degrassi: A próxima geração, tendo participado em 138 episódios. Em 2006, Drake, lançou a sua primeira mixtape, Room for Improvement, sendo que o seu primeiro álbum de estúdio Thank me Later foi lançado em 2010.

Diário de Notícias/MS

Jony Ive: o designer da Apple é um dos mais influentes do mundo

Nasceu em Chingford, uma cidade no nordeste de Londres, a 27 de fevereiro de 1967. Discreto e humilde, Jonathan (Jony) Paul Ive, o (re) conhecido diretor de designer da gigante empresa tecnológica Apple, cedo mostrou a sua apetência para o desenho. E nem a sua dislexia o impediu de se tornar um dos homens mais geniais dos nossos tempos.

Filho de um ourives e de uma psicoterapeuta, Michael John Ive e Pamela Mary Ive, aquele que viria a ser o "braço direito" de Steven Jobs – aquando do retorno deste à Apple em 1997 – tem no currículo produtos como o iMac, o primeiro iPod e o iPad, entre outros. É muitas vezes comparado com Dieter Rams, o designer alemão, que durante os anos de 1960 deu vida a muitos dos aparelhos domésticos da Braun.

Foi através da influência do seu pai, Michael John Ive, que trabalhou como professor em Essex, especializando-se nas áreas de tecnologia e design. Michael acabaria por incentivar Jony a partilhar consigo a sua oficina durante as férias de inverno, desde que este desenhasse à mão livre os objetos que ambos criassem. Ive chegou a confessar a Walter Isaacson, o biógrafo de Steve Jobs, que sempre compreendera «a beleza das coisas feitas à mão».

Andou em escolas como a Walton High School, no subúrbio de Stafford, onde acabaria por terminar o curso em 1985 com pontuação notável e só alcançada por muito poucos. Aos 16 anos o seu talento já se evidenciava, chamando mesmo a atenção do diretor executivo do Roberts Weaver Group – um dos maiores escritórios de design de Londres – Philip J. Gray, que acabaria por aconselhá-lo a ingressar no Newcastle Polytechnic (atual Northumbria University), no norte da Inglaterra, onde mais uma vez viria a destacar-se, com a atribuição de dois diplomas pela Royal Society of Arts.

Após a graduação começa a trabalhar na Tangerine Design, uma agência de design de startups de Londres, situada em Hoxton Square, onde pela primeira vez viria a tomar contacto com a Apple durante uma consultoria ao primeiro PowerBook, mas não permanece durante muito tempo na empresa. Em 1992 é contratado pela Apple e muda-se de armas e bagagens para a Califórnia.

É em 1997 – quando Steve Jobs regressa à Apple, que acaba por descobrir o jovem designer britânico "atolado" em vários projetos e que viria a reverter o declínio da empresa, tornando-a numa das mais poderosas e influentes do mundo.

Produtos como o translúcido iMac trouxeram à ribalta a Apple. Seguiram-se o iPod, o iPhone, o iPad e o MacBook Air, criando um "clube" de seguidores da marca em todo o mundo. Feitos que colocaram Jon Ive entre as 100 pessoas mais influentes do mundo na prestigiada revista "Time" e a condecoração com o título de "Sir" pela Rainha de Inglaterra, pelos serviços prestados ao design e ao empreendedorismo.

Ive conta com mais de 5 mil patentes e continua a somar prémios, entre eles o Designer do Ano do London Design Museum (2003), o Prémio Presidente de Design e Direção de Arte (D&AD em 2005), o Prémio de Design de Produto do Cooper-Hewitt National Design Museum (2007) e o seu trabalho está presente nas coleções permanentes do Museu de Arte Moderna de Nova Iorque e no Centro Georges Pompidou em Paris, entre outros.

Depois da morte de Steve Jobs (em 2011) algumas vozes se questionaram sobre a sua continuidade da Apple, mas Jony Ive continua a ser o espírito criativo da empresa, tendo a seu cargo todo o design da tecnológica norte-americana, desde a aparência do hardware, passando pela interface dos utilizadores, embalagem, grandes projetos arquitetónicos como a nova sede da Apple em Cupertino e as lojas da marca, bem como peças mais recentes como o Apple Watch e o HomePod.

Uma coisa é certa, tanto para o designer britânico, e tal como era para Steve Jobs, o que menos importa é a aparência, importante mesmo é como os produtos funcionam, de forma intuitiva, para que o utilizador rapidamente descubra o seu funcionamento. Ive já o mencionou em diversas entrevistas que os designers devem trabalhar no «backstage» e o seu principal objetivo «é que as pessoas pensem que o objeto não tem design».

Foto: Direitos Reservaods

Entretanto, um outro produto chegou ao portefólio da Apple, no verão de 2017 pelas mãos de Jon Ive: o HomePod e a que se juntou o iPhone X, que a marca californiana indica ser o smartphone para a próxima década e que, em pouco, tempo já levou muitas outras marcas concorrentes a mimetizar o desenho de Ive. Entretanto os media especializados não se cuibem de lançar novos projetos que poderiam, ou poderão, ser lançados pela Apple com o desenho de Ive. Desde televisores a automóveis elétricos. Certo é que a grande maioria dos produtos desenhados pela equipa de Jon Ive mudam a forma de nos relacionarmos com os objetos.

Diário de Notícias/MS

KULTURE

Kika/MS

A rapper Cardi B anunciou na quarta-feira (11) o nascimento de sua filha com o rapper Offset do conhecido grupo Migos.
Numa publicação no Instagram, Cardi mostra uma foto inédita de uma sessão fotográfica feita enquanto estava grávida. Fez o anúncio aos fãs dizendo que a sua filha nasceu no dia anterior (10/7) e revelou o nome da criança: Kulture Kiari Cephus.

O anúncio da gravidez de Cardi B surgiu quando ela participou no Saturday Night Live para apresentar algumas músicas do seu novo álbum, Invasion of Privacy.

Cardi usou um vestido branco bem justo e mostrou a barriga de grávida enquanto cantava Be Careful. "Eu estou finalmente livre", disse num vídeo publicado no Instagram logo após o programa ter ido ao ar, referindo-se aos meses que passou a esconder a gravidez.

Bem-vinda Kulture !!

KYLIE JENNER

Graças aos seus 110 milhões de seguidores nas redes sociais, a socialite americana está perto de ser a mais jovem empreendedora bilionária dos EUA.

Aos 20 anos, Kylie Jenner está constantemente nas manchetes. Mas esta semana a jovem é capa da revista de negócios Forbes. Na posição 27 da lista das 60 mulheres americanas mais ricas, responsáveis por negócios que construíram as suas próprias fortunas, Kylie tem para já "só" 900 milhões de dólares, mas a velocidade com que construiu o seu império fez dela a principal estrela da publicação.
Está prestes a tornar-se a pessoa mais jovem da história a construir uma fortuna de 1 mil milhão de dólares.

Kylie Cosmetics, criada há apenas dois anos, com um kit de batom e outros cosméticos por 29 dólares americanos, em dois anos faturou cerca de 630 milhões de dólares.
Aos poucos, a empresa começou a lançar outros produtos, o suficiente para fazer o valor de mercado bater os 800 milhões de dólares. Kylie tem 100% do negócio. O resto da fortuna vem de uma forma mais tradicional para as celebridades: programas de televisão e anúncios de produtos para marcas como Puma e PacSun.
A Forbes considera Kylie Jenner "uma invenção da era do Instagram". "Basicamente tudo que ela faz para ganhar esse dinheiro todo é impulsionar os produtos nas suas redes sociais", escreve a publicação americana.

JOHNNY DEPP PROCESSADO

O ator Johnny Depp está de volta aos tribunais. Dessa vez, o motivo não envolve nenhuma ex, mas sim um membro da equipa do filme "City of Lies", segundo conta o The Hollywood Reporter. De acordo com a publicação, o assistente de gravações Gregg "Rocky" Brooks acusa Depp de lhe dar dois socos nas costelas durante a gravação do filme que ocorreu em abril de 2017.

Brooks diz que estavam a gravar uma cena no centro de Los Angeles e o assistente informou o diretor Brad Furman que, devido a questões legais relacionadas com licenças, aquela deveria ser a última cena gravada naquela noite.
Quando tomou conhecimento que teriam que terminar por ali, Depp atacou Brooks. Não apenas verbalmente. O assistente alega que enquanto o agredia, o ator gritava obscenidades e estava com cheiro de álcool muito forte e parecia estar sob efeito de alguma outra substância.
Até que Depp ofereceu dinheiro para o assistente lhe bater - "Eu vou dar-te cem mil dólares para me dares um soco na cara agora!", teria dito o ator.
Brooks diz que o intérprete de Jack Sparrow só parou quando o guarda-costas dele o afastou do local. O assistente foi posteriormente convidado a escrever e assinar uma declaração que dissesse que não iria falar do incidente, nem processar o ator. Quando disse que não assinaria tal documento, foi demitido.
O diretor do filme e o produtor também estão a ser processados.

"City of Lies" conta a história da investigação dos assassinatos dos rappers Tupac Shakur e Notorious B. I. G.
O filme tem estreia prevista para 7 de setembro.

GEORGE CLOONEY
ACIDENTE DE MOTA

Imagens: Direitos Reservados

O ator e realizador norte-americano George Clooney "regressou" ao Serviço de Urgência. Clooney teve um acidente de viação na manhã de quarta-feira (11), na região de Olbia, na Sardenha, em Itália.
Nas imagens de videovigilância percebe-se o impacto do acidente que pôs em causa a vida da estrela de Hollywood. George Clooney, que conduzia uma mota, embateu contra um veículo.
Segundo o TMZ, o intérprete seguia a 100 km/h e a projeção do seu corpo atingiu os seis metros de altura. O condutor do carro chamou logo uma ambulância que levou Clooney para o hospital. O ferimento numa perna não foi grave, mas que o obriga a 20 dias de recuperação. O ator teve alta do hospital pouco tempo depois.

George Clooney, de 57 anos, está na Sardenha a filmar a série de televisão "Catch 22", a história de um piloto da Força Aérea norte-americana durante a II Guerra Mundial.

Applewood Chevrolet Cadillac ajuda time de softball

Ziko Pereira
Camões Radio Host

No dia 23 de junho ocorreu uma ação da Camões Radio ao vivo na Applewood Chevrolet Cadillac, empresa bastante conceituada na Grande Toronto (GTA). O evento teve como objetivo divulgar uma ação chamada Summer Blowout, que vai durar o verão inteiro e oferecerá descontos especiais na compra de veículos. Para isso, a Camões Radio fez programação ao vivo direto da concessionária com muita música e entretenimento. Além disso, a cada test drive ocorrido durante a ação foi doado CAD$ 25,00 para o time de softball Milton Girls Bats e suas jogadoras estiveram presentes para incentivar os clientes a doarem.

Dentre os presentes, estavam Joe Eustáquio, vice-presidente do MDC Media Group, Kevin Graça, manager da Applewood Chevrolet Cadillac e Tony Carvalho, que é um dos líderes de venda. Foi senso comum entre os três que o evento foi um sucesso e mostra como a comunidade de língua portuguesa está forte e unida.

"A empresa ficou muito feliz em estar em parceria com a Camões Radio e mostrar as melhores promoções dos melhores automóveis da Applewood Chevrolet Cadillac. Prova que a nossa comunidade está forte e unida. Além disso, é um grande prazer ajudar as crianças do time de softball Milton Girls Bats, que são o futuro do Canadá e um dos meios de formarmos bons cidadãos é através do esporte", declarou Kevin Graça.

O autor desta coluna também participou da ação e foi o condutor da programação ao vivo, com muita música e entretenimento. "Fiquei muito feliz em participar deste evento porque é uma oportunidade da Camões Radio ficar ainda mais conhecida no Canadá e uma chance estarmos ajudando a comunidade. Além disso, há uma satisfação pessoal de se estar fazendo rádio ao vivo, principalmente numa ocasião tão especial como essa", contou Ziko.

O time de softball Milton Girls Bats marcou sua presença para incentivar os presentes a ajudarem. As jogadoras do sub-12, que serão as grandes beneficiadas, estavam na ação, junto com a treinadora Nicole Hehn. "Ficamos muito felizes em sermos beneficiadas com essas doações para nosso time. Agradeço demais à Applewood Chevrolet Cadillac e à Camões Radio por nos ajudar. Afinal, as crianças são o futuro do nosso país", declarou a treinadora.

Fotos: Direitos Reservados

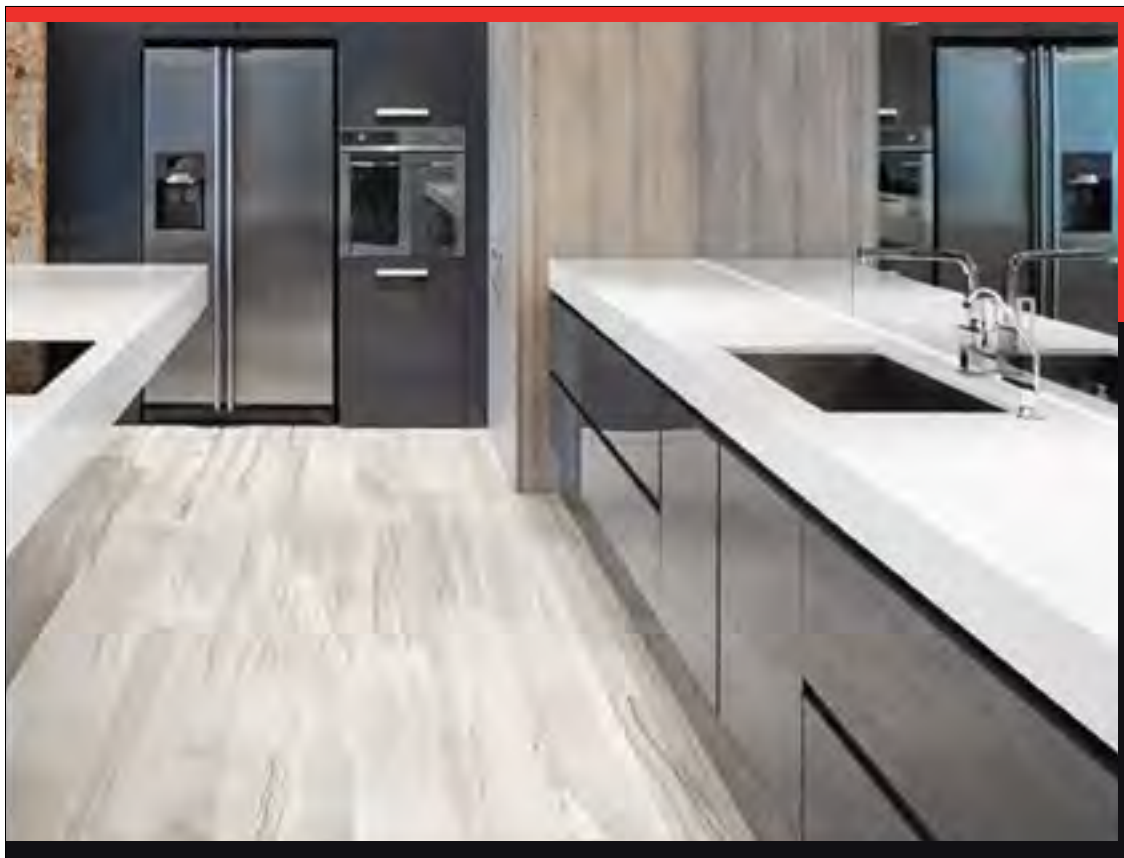

SELEÇÃO COMPLETA
DE MATERIAIS DE CONSTRUÇÃO, DESDE A FUNDAÇÃO ATÉ AOS TOQUES FINAIS DA SUA RENOVAÇÃO.

Azulejos e Tijoleiras Portuguesas
Pisos em Madeira
Tintas Benjamin Moore
Showroom de Cozinhas
Desenhador de Cozinhas
Orçamento de Obras

NEW NC CANADIANS

A servir a Área Metropolitana de Toronto desde 1974
New Canadians Lumber Home Building Centre
804 Dupont Street Toronto, ON, M6G 1Z6
416-531-2401
NewCanadiansLumber.com | NCLShop.ca

Benjamin Moore® Paints

Doesn't Really Matter

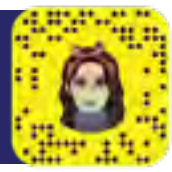

Kika

COR MAIS ANTIGA DO MUNDO

No subsolo da Mauritânia, colados a rochas enterradas nas areias do Sahara, os investigadores da Universidade de Austrália descobriram a cor mas antiga do mundo!
Com mais de mil milhões de anos, o cor-de-rosa foi encontrado!

Mas não é um rosa qualquer. É aquele dos flamingos ou do algodão doce!

Segundo os cientistas, esta descoberta permite que saibamos mais sobre a época em que o planeta ainda nem animais tinha em vida. Dizem ainda que descobrir estar cor é equivalente a "descobrir um pedaço de pele de dinossauro fossilizado que tivesse retido a sua cor original".

O professor Jochen Brocks, um dos investigadores ligados ao projeto, afirma que o que foi descoberto são moléculas – "Não de uma enorme criatura, mas de organismos microscópicos porque não havia animais ainda na altura".

FIFA PROÍBE "MULHERES ATRAENTES" NA TV

A FIFA proibiu as emissoras de televisão de focarem as lentes das suas câmeras em "mulheres atraentes" durante os jogos de futebol do Campeonato do Mundo, na Rússia.

Segundo Federico Addiechi, da FIFA, os órgãos de comunicação social devem ajudar a combater o sexismo durante o mundial de futebol.
Esta é uma medida que veio para ficar – tudo indica que a FIFA fará dela uma política oficial.

Foram identificados "mais de 30 casos" de assédio a mulheres, entre eles vários casos de repórteres agarradas ou beijadas enquanto trabalhavam.

A medida surge após a agência fotográfica Getty Images publicar uma galeria de fotografias sobre "as fãs mais atraentes do Mundial", onde se pode ver exclusivamente mulheres jovens. A galeria foi posteriormente removida pela agência.

FACE ID PODE NÃO DAR DE MANHÃ

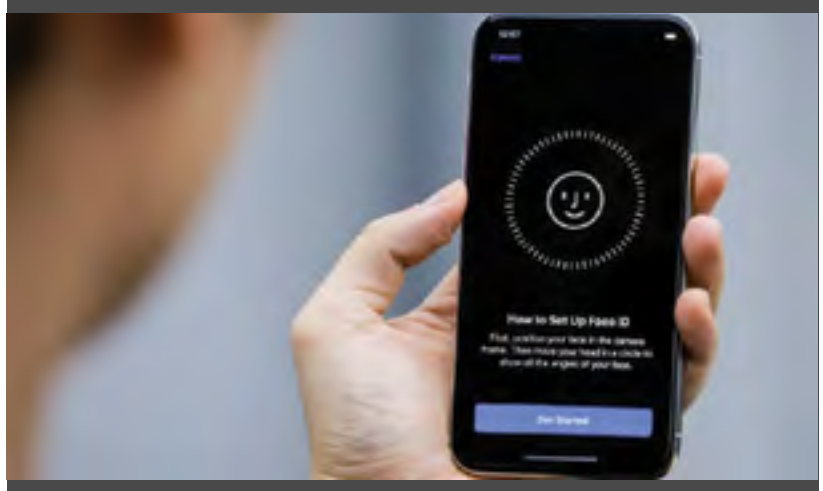

O Face ID do iPhone tem apresentado uma falha caricata!
Esta função de reconhecimento facial para desbloquear o telemóvel, é capaz de identificar o rosto do seu utilizador das mais variadas formas - seja com óculos de sol, espuma de barbear na cara, diferenças na maquilhagem ou no cabelo.

No entanto, este sistema está a apresentar erros quando tenta desbloquear o aparelho com cara de sono! Pois é, aparentemente, a cara inchada dificulta a leitura. Leitura essa que é feita, por exemplo, se tivermos a boca tapada, mas que já não funciona se o nariz estiver coberto! Tudo isso se deve ao volume atribuído pelo Face ID a algumas partes do rosto.

Nada que seja preocupante!
Temos sempre o código de desbloqueio!

ALERTA: BANANAS!!

E se eu lhe disser que a banana poderá desaparecer, porque a banana está em vias de extinção? Não, não leu mal, nem eu me enganei...
Aqui vai a explicação: a banana comestível é muito sujeita a pragas, nomeadamente uma conhecida como "Mal do Panamá" e, segundo cientistas do Reino Unido, a banana de Madagáscar (selvagem e não comestível) poderá ter traços genéticos que protegem o fruto da doença. O seu estudo genético poderia ajudar a tornar as bananas comestíveis mais resistentes e, por isso sem deixarem que o "mal" lhes pegasse. O problema é que a banana selvagem de Madagáscar está a caminho da extinção - só existem cinco bananeiras na ilha. Ora... ao comunicarem ao mundo este problema quase sem solução, os cientistas quiseram lançar um alerta. É preciso salvar a banana que não se come, para garantir que a banana que se come não morre com o "Mal do Panamá".

Ainda bem que não gosto de banana...

Agenda comunitária

2018 Toronto Summer Music Festival

The 2018 Toronto Summer Music Festival theme, Reflections of Wartime, commemorates the 100th anniversary of the end of the First World War, and features a diverse range of works written during or inspired by times of war throughout history to present day.

The 2018 festival includes works by Brahms, Messiaen, Ravel, Shostakovich, as well as music from today's composers including Chan Ka Nin, Steve Reich, Kinan Azmeh, Abigail Richardson Schulte, and Tim Corlis. It will showcase a roster of Canadian and international artists, including Russia's Borodin Quartet, early music masters Studio de musique ancienne de Montréal, singer Ben Heppner, Canadian pianist Angela Cheng, and German lyric tenor Christoph Prégardien.

When: July 12, 2018 – August 4, 2018
Visit our website for a detailed schedule of festival programming.

Where:
Koerner Hall – 273 Bloor St W
Walter Hall – Edward Johnson Bldg, 80 Queens Park
Church of the Redeemer – 162 Bloor St W
Lula Lounge – 1585 Dundas St W
Heliconian Hall – 35 Hazelton Ave

Cost: $20 – $90
For more information visit our website.

Reservations / Advance Tickets are required
Online: www.torontosummermusic.com
Email: info@torontosummermusic.com
Phone: (416) 408-0208

Summerlicious

Fotos: Dreitos Reservados

Toronto's favourite summer foodie event returns! Summerlicious is back from July 6 to 22. Summerlicious, produced by the City of Toronto features delectable three-course prix fixe menus at 200 participating restaurants.

Three-course prix fixe lunch menus priced at $23, $28 and $33, and dinner menus priced at $33, $43 and $53. Reservations begin on June 21 and are to be made directly with the participating dining establishments.

A list of participating restaurants and their menus are available at http://www.toronto.ca/summerlicious

Keep updated with Twitter.com/liciousTO, Facebook.com/liciousTO and Instagram.com/liciousTO, #LiciousTO.

When: July 6, 2018 – July 22, 2018
Check restaurant listings for available times and reservations toronto.ca/summerlicious

Where: City Wide

Cost: $23 – $53

Reservations / Advance Tickets are required
Online: www.toronto.ca

The Masters Indigenous Games 2018

The purpose of the Masters' Games is to provide Indigenous adults aged 20 years and older the opportunity to compete against their peers in a variety of contemporary and traditional sporting activities. In addition to the various sport competitions, the Masters Games will provide all participants and attendees with a safe and excellent opportunity to celebrate and promote the various cultures of Indigenous peoples worldwide. A cultural festival showcasing Indigenous artists, performers, storytellers, and vendors will be taking place, as well as the Embody the Spirit Powwow.

The Closing powwow will feature dance specials, including a smoke dance competition and a community feast. Grand entry begins at noon, and all people are welcome to attend. Dancers and smoke dancers can register for the powwow on the website. Information regarding drum groups, singers, and special guests will be available on the Master Indigenous Games website.

When: July 12, 2018 – July 15, 2018
The Games' will close with the Embody The Spirit Pow Wow on July 15, 2018.

Where: Parc Downsview Park
35 Carl Hall Rd, North York

Cost: Free

Classificados

Renaissance by the Creek is looking for full time porter- 40 hours/week. More information: 905-238-9666.

Precisam-se duas pessoas para trabalhar na farmácia. Não precisa de ter experiência. Tem que ser fluente em português e inglês. $14/hora. Traga o seu currículo para ser entrevistado pelo dono da farmácia. Contactar: 416-996-5491.

Empresa de Mississauga procura condutores com carta G para distribuição de produtos alimentares. Trabalho a tempo inteiro, de segunda a sexta-feira. Regime de salário com benefícios e férias pagas. Interessados favor contactar 416-371-9669.

Diretor de Projeto/Estimador

• Experiência em quantidade de arranques em todos os aspetos de novas construções e renovações
• Preferencialmente, alguém com uma licenciatura em arquitetura e/ou engenharia
• Gestão de projetos e ligação com clientes
• Familiarizado com a burocracia governamental relacionada com os serviços e obtenção de licenças
• Salário proporcional à experiência
Contato: SIT Properties – 416-936-1664 ou viana1984@gmail.com

MDC MEDIA GROUP INC

O MDC Media Group procura:

-Representantes de vendas fluentes em Português e Inglês.

- Profissionais de televisão - operadores de câmara, editores de vídeo e apresentadores.

Envia o teu currículo vitae para info@mdcmediagroup.com

Gardener wanted for residencial work, in Toronto. Experience is an asset. Pay negotiable starting on $17/hour up to $23/hour, depending on experience. Willing to train. Contact: 647-960-9663

Morning Star Restaurant precisa de empregada no horário das 6PM até 12AM. Para mais informações contactar: 416-531-1110.

Empresa de construção precisa de condutor de empilhadora (forklift), com experiência e União. Favor contatar Tony depois das 18h00: 416-319-2305.

A.C.A.P.O.
337 Symington Ave., Suite 203
Toronto, Ontario M6P 3X1
416-536-5961 | acapo.ca
PROMOTING PORTUGUESE CULTURE IN ONTARIO

QUER CASA?
Não tem dinheiro para a entrada e custos de compra? Arrende uma casa com contrato com opção de a comprar. Telefone já.

Alcide P. Francisco
Broker
416-727-8863
alcide@afrancisco.com
www.opcaodecompra.com
BROKER RE/MAX ULTIMATE REALTY INC., BROKERAGE

Palavras cruzadas

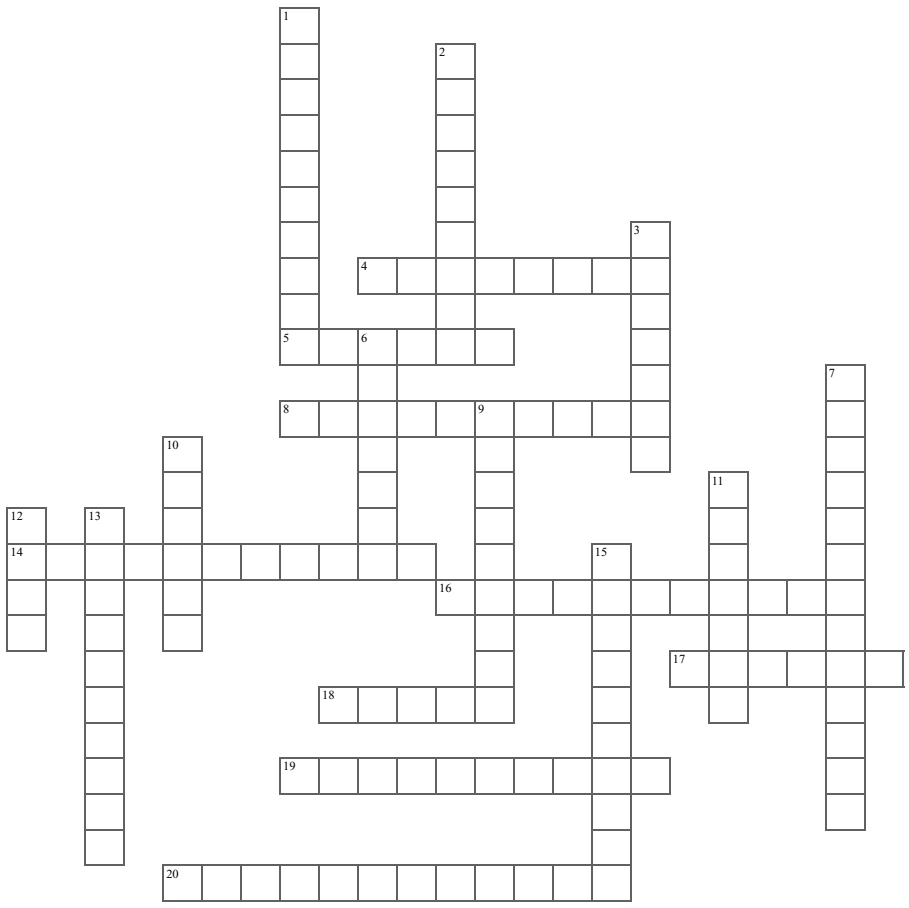

Horizontais

4. Capital do Brasil.
5. Capital das Bahamas.
8. Capital do Uruguai.
14. Capital da Argentina.
16. Capital de El Salvador.
17. Capital de Cuba.
18. Capital do Equador.
19. Capital de São Critóvão e Nevis.
20. Capital da República Dominicana.

Verticais

1. Capital de Barbados.
2. Capital da Guatemala.
3. Capital da Nicarágua.
6. Capital da Costa Rica.
7. Capital do Haiti.
9. Foi um dos fatores que contribuiram para a população brasileira crescer, pois com ela passou a se prevenir as doenças antes que elas acontecessem.
10. Capital da Colômbia.
11. Capital da Venezuela.
12. Órgão responsável pelo recenseamento no Brasil.
13. Crescimento _____ é a diferença entre o número de nascimentos e mortes.
15. Capital do Suriname.

Caça Palavras

ABAIRRAMENTO
ABEBERAR
ABETO
ABORDAR
BACOREJAR
BAILARINA
BALOTE
BANANICULTURA
BARGANHAR
CABELEIRA
CACHAÇO
CADÁVER
CAIADO
DEBILIDADE
EDEMA

X	L	E	G	W	F	H	U	E	O	P	H	H	J	R	R	I	R	M	Z
R	M	T	Y	Z	V	U	F	Ç	T	X	B	D	B	A	A	S	A	Q	A
T	N	O	W	F	J	V	A	R	E	V	U	D	A	D	R	U	H	R	B
E	H	L	I	M	A	H	I	T	B	T	N	Z	R	R	E	T	N	Q	A
R	U	A	A	B	C	D	I	K	A	P	Q	O	W	O	B	C	A	R	I
X	N	B	K	A	I	P	R	H	T	M	B	N	F	B	E	Z	G	G	R
B	H	R	C	N	Q	S	H	X	J	S	C	N	U	A	B	V	R	W	R
A	N	I	R	A	L	I	A	B	F	Z	Q	L	T	P	A	Z	A	T	A
U	Y	X	L	N	O	G	L	C	A	B	E	L	E	I	R	A	B	M	M
Y	E	I	Y	I	P	X	I	S	D	C	W	C	D	W	S	J	E	Z	E
L	L	C	A	C	T	L	M	A	A	U	A	Q	E	G	X	D	U	D	N
Q	K	O	H	U	E	F	C	D	W	I	Y	J	B	K	E	U	B	X	T
O	N	I	P	L	A	N	Á	G	A	J	I	D	I	F	L	S	J	U	O
E	I	M	T	T	S	V	P	D	C	T	J	T	L	L	R	Y	N	X	Y
F	N	T	L	U	E	B	O	F	B	G	L	W	I	F	A	V	Z	F	G
W	T	L	F	R	H	C	W	Q	Y	L	E	E	D	I	J	E	S	E	X
W	B	F	R	A	D	Z	O	M	F	I	Y	H	A	E	O	J	E	P	J
Y	Q	S	S	F	H	O	X	J	P	P	H	Z	D	Y	K	Q	V	A	S
J	A	K	Q	P	P	I	H	P	V	U	L	R	E	L	Y	O	W	L	N
R	A	J	E	R	O	C	A	B	E	G	V	V	F	O	Z	S	Y	O	Q

Sudoku

O objetivo do jogo é a colocação de números de 1 a 9 em cada um dos quadrados vazios numa grade de 9×9, constituída por 3×3 subgrades chamadas regiões. O quebra-cabeça contém algumas pistas iniciais. Cada coluna, linha e região só pode ter um número de cada um dos 1 a 9. Resolver o problema requer apenas raciocínio lógico e algum tempo.

3			1				9	
	1				6		4	2
	9	5		2	7			8
4			3			9		
9	6			1	2		5	7
		8	7					3
5			2	4		1	7	
7	3		5				2	
	4				1			5

Culinária por Rosa Bandeira

Costeletas à Salsicheiro

Ingredientes (4 porções)

- 4 costeletas
- 1 lata de salsichas
- 1 cebola grande
- polpa tomate
- pimenta
- alhos
- vinho branco
- sal
- manteiga
- óleo

Preparação

Temperar as costeletas com sal, alhos e um pouco de pimenta 1 hora antes de confeccionar.

Fritar as costeletas num pouco de manteiga e óleo.

Quando estiverem fritas tirar para um recipiente.

Na gordura que sobrou, colocar a cebola cortada em rodelas finas e deixar refogar.

Quando estiver refogada colocar as salsichas cortadas a polpa tomate, a pimenta e o vinho branco.

Deixar ferver 5 minutos.

Colocar as costeletas para tomar gosto.

Deixar ferver 2 minutos, rectificar temperos.

Servir com esparguete.

Respostas

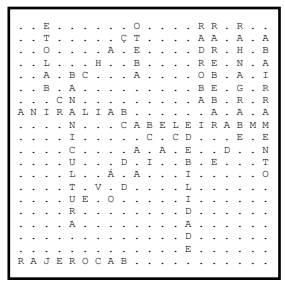

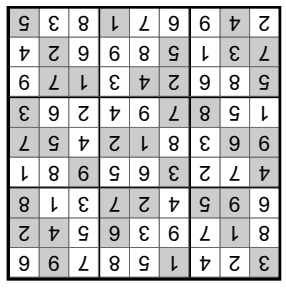

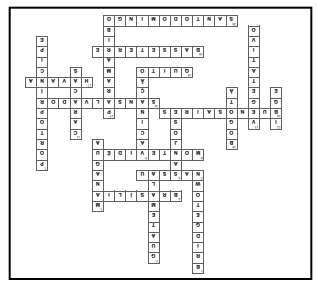

CARNEIRO 21/03 A 20/04 – Durante este período terá maior necessidade de se dedicar a jogos ou ocupações lúdicas, podendo mesmo dar a impressão de ser demasiado brincalhão. Tenha, por isso, alguma atenção com as situações que provoca pois as outras pessoas nem sempre poderão estar receptivas e corre o risco de não ser levado a sério.

TOURO 21/04 A 20/05 – Este trânsito aconselha-o mais à reflexão do que propriamente a tomar decisões definitivas. Se tiver que fazer um contrato ou um negócio, procure documentar-se devidamente de modo a preparar a defesa dos seus pontos de vista. Poderá necessitar de grande argúcia e poder de argumentação para levar a sua avante.

GÉMEOS 21/05 A 20/06 – A sua carreira poderá estar a ser favorecida por este trânsito de Marte pela sua Casa X e a influência das pessoas que trabalham consigo far-se-á, provavelmente, sentir. Não misture relações pessoais e relações de trabalho. Aproveite para tomar uma grande decisão para a qual ainda não arranjou coragem, ponha em prática um sonho adiado. Ponha de parte essa hesitação.

CARANGUEJO 1/06 A 20/07 – Nesta semana você vai estar muito ocupado a transmitir e receber informações que lhe poderão ser muito úteis no futuro. Mantenha a sua mente aberta e adquira o máximo de ensinamentos possível. No entanto espere por uma altura mais calma para tirar conclusões e pôr em prática os conhecimentos agora adquiridos.

LEÃO 22/07 A 22/08 – Nesta altura, enquanto Marte transita na Casa VIII, fará com que ocorram mudanças sobretudo em termos profissionais. Estas transformações são positivas e vão fazer com que, num futuro próximo, tenha muitos benefícios nos planos que tinha estipulado. Em relação às suas emoções, estas estarão num período de grande intensidade.

VIRGEM 23/08 A 22/09 – A sua energia física e principalmente a energia mental estarão numa fase de maior actividade. Se é esse o seu desejo, pode dedicar ao seu bem-estar físico uma maior atenção. Como a sua capacidade de comunicação vai estar mais acentuada, pode aproveitar para falar mais com os outros e mostrar com clareza os seus pontos de vista.

BALANÇA 23/09 A 22/10 – Procure dar ao seu corpo a atenção que ele merece. Que tal um regime alimentar mais adequado à sua idade e ao seu estilo de vida? Se trabalha, está agora a atravessar uma boa fase nessa área. A sua eficiência e capacidade de trabalho estão em alta. Tenha, no entanto, cuidado com algum egocentrismo e não pretenda identificar-se, em exclusivo, com aquilo que faz.

ESCORPIÃO 23/10 A 21/11 – Esta semana o seu relacionamento com a sociedade em geral e com o seu grupo de amigos em particular poderá tornar-se mais leve, mais liberal, menos sujeito a regras de cariz mais tradicional. Haverá uma maior criatividade em todos os seus contactos, haverá troca de ideias e experiências, influenciará os seus amigos e receberá deles também influências, em resumo, haverá muito mais partilha.

SAGITÁRIO 22/11 A 21/12 – Dará, ao longo desta semana, uma grande importância às suas próprias convicções, e lutará por elas com toda a sua energia. Mas cuidado! Não se deixe levar por esse impulso de não escutar os outros e de não considerar os argumentos deles, pois poderão ser tão bons como os seus. Evite tomar atitudes precipitadas e tente dominar esse desejo, quase incontrolável.

CAPRICÓRNIO 22/12 a 20/01- É natural que, neste período, o seu interesse esteja mais concentrado em aspectos ou situações exteriores a si, principalmente assuntos relacionados com o estrangeiro, o que torna esta altura ideal para empreender uma viagem. Ficará satisfeita a sua curiosidade sobre valores e diferentes hábitos de outros países. Experiências enriquecedoras estão agora ao seu alcance, se decidir realmente pôr em prática esse desejo de partir.

AQUARIUS 21/01 A 19/02 – Nesta altura aproveite para concretizar alguns projectos que tenha em mente. Bem amadurecidos e testados avance na área dos negócios de uma forma prática e racional, nunca esquecendo que ao adquirir valores deve fazê-lo pela falta que lhe fazem e não pela exibição dos mesmos. Tente não esbanjar, nem ter gastos supérfluos sem um objectivo definido. Analise sempre as suas finanças e trave os instintos perdulários.

PEIXES 20/02 A 20/03 – Agora não é uma boa altura para se desligar dos outros e fazer planos a sós, muito pelo contrário, esta semana é propícia ao diálogo, principalmente com um parceiro ou um sócio. É também um bom momento para consultar alguém, pois a sua abertura à opinião de terceiros está agora valorizada. Do ponto de vista amoroso, uma maior harmonia e até algum romantismo espreitam no horizonte.

JOGO DAS 10 DIFERENÇAS

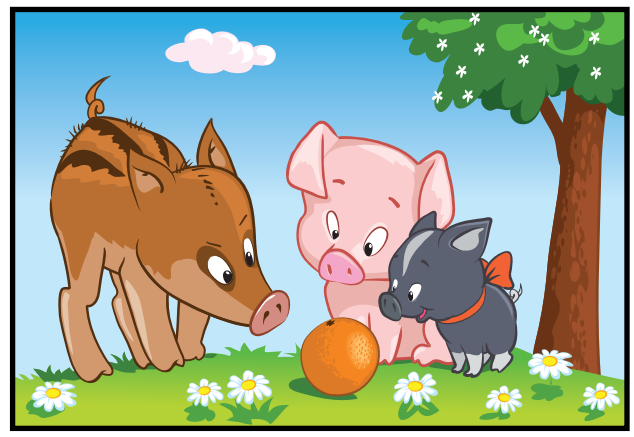

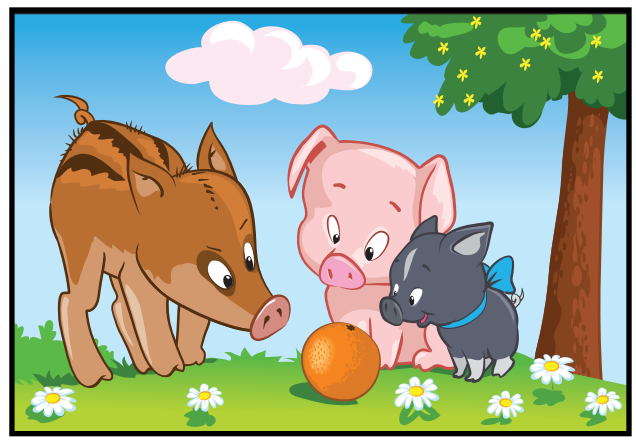

Soluções

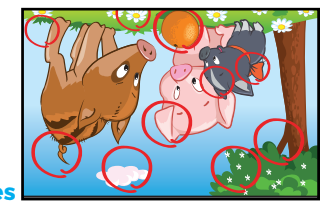

BUICK GMC

applewood

CHEVROLET CADILLAC

2017 YUKON DENALI

PREMIUM LUXURY (WHITE)

CASH PURCHASE PRICE

$67,900* PLUS HST & LIC

SUMMER CLEAROUT!

MSRP: $88,570
Stock # G7K199
ONLY ONE REMAINING

2018 CHEV CRUZE LT

CONVENIENCE (SILVER)

SPECIAL APPLEWOOD LEASE PRICE

$114* WEEKLY PLUS HST & LIC | 60 MOS. | **$0** Down Payment

MSRP: $24,490
CAPCOST: $20,933
RESIDUAL: $6,367
20,000 KMS ALLOWANCE/YR
Stock # C8J129, 130, 142
ONLY THREE REMAINING

2018 CADILLAC XT5 FWD

APPLEWOOD IN HOUSE LEASE SPECIAL

$399* MONTHLY PLUS HST & LIC | 24 MOS.

MSRP: $46,125
CAPCOST: $35,100
RESIDUAL: $25,250
20,000 KMS ALLOWANCE/YR
$3300 DOWN plus tax

2017 CADILLAC ESCALADE

Premium 4WD (Silver)

CASH PURCHASE PRICE

$85,571 PLUS HST & LIC

SUMMER CLEAROUT!

MSRP: $100,650
Stock # K7K105
ONLY ONE REMAINING

BUICK GMC applewood CHEVROLET CADILLAC

3000 Woodchester Dr. | Mississauga | 905-828-2221 | www.applewoodauto.com

*All Selling Prices are plus HST & LIC. Also, all finance and lease payments are OAC (on approved credit) . Fur ther, they are subject to change by General Motors at any point during the month of July, 2018. Vehicles may not be exactly as shown. See Dealer for further details .

GILBERT LOPES
www.soldbygil.com
416-427-7645

JUST LISTED
Asking $578, 800

1106 Westmont Ave Cawthra/Lakeshore Nested in south Mississauga! A great substitute for a condo! Open concept, cosy 1 bedroom home with walk/out to yard, over sized deck to entertain, great opportunity to build or endless options to add an addition or extension! Minutes to hwy, transit, Cooksville GO station, schools, and water front trails. **Extras:** All electrical light fixtures, fridge, stove, washer, dryer.

JUST SOLD
70 Concord Ave – Ossington/College

…ble location, currently being used as a single family residence - previously had 3 self contained units, great opportunity to live in or rent out. 4 Bedrooms with 2 kitchens, 3 separate entrances, premium lot with double car garage, located minutes to college TTC, stores, night life, fine dining and schools.

JUST LISTED
2 Hockley Path – Bovaird / Kennedy
Asking $624,700
Open House This Sat / Sun 1-3 pm

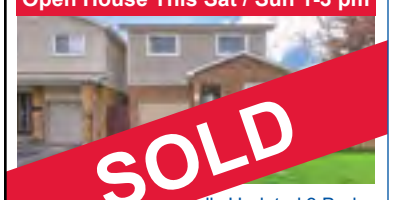

…utifully Updated 3 Bed-…e With 2 Large Family Rooms, …odern Oversize Open Concept Kitchen With Center Island, Pot Lights With Caesar stone Counters, Walk Out To Over sized Fenced Yard With Pattern Concrete, Partly Finished Basement To Add Your Final Touches, Updated Bath, Turn- Key Move In Ready! **Extras:** All Existing Electrical Light Fixtures, Window Coverings, Stainless Steel Fridge, Stove, Dishwasher, Hood Fan, Washer, Gas Dryer, Gas Hook Up, Central Vacuum Air Conditioning 2015, Fence 2015, Stamped Concrete 2017

DANIELA DE MEDEIROS
Rep. Vendas
416-731-4280

Condomínio baixo - $ 452,000.00, com mais de mil pés quadrados, duas casas de banho, dois quartos de dormir, com estacionamento interior. Telefonem para a Daniela hoje mesmo para uma apre-sentação privada. 416-731-4280.

Scarlet & Eglinton - $ 319,900.00, Condomínio renovado com mil pés quadrados 1 quarto de dormir, uma copa e um estacionamento. Telefonem para a Daniela, hoje mesmo, para uma visita. 416-731-4280.

Casa separada em esquina, com lote de 47 x 152. Pronta para mudar imediata-mente. Casa com 3 quartos de dormir e 3 casas de banho. Telefonem para a Daniela para mais informações.

Dovercourt/Dundas.
Para todos os construtores todos os investidores. Casa enorme de 3000 pés quadrados. Esta casa necessita de total renovação, com potencial para quatro unidades de aluguer. Telefonem para a Daniela para mais informações. 416-731-4280.

SANDRA LOPES
ABR, SRES, SRS, Broker
416-624-1080

450 Maybank Ave Rogers/Weston
Casa Geminada com pedra na frente e ladeada em brick. 3 Quartos, 2 casas de banho, sala de estar e sala de jantar em comum, cave acabada com bar, garagem para 1 carro. Pot Lights no exterior e interior, Escadaria com piquetes em ferro. Electrodomes-ticos Novos topo de linha em Inox, Ar Condicionado Novo. Entrega da Propriedade Imediata. Localizada ao pé de transportes, comércio, restau-rantes e escolas. Para ver esta ou outras propriedades no Mercado ligue 416-624-1080

RUI RAMOS
Rep. Vendas
416-616-5484

Casa Separada

4 quartos – 4 casas de banho

Cave acabada com entrada separada

Soalhos em madeira
Balcoes em granito

Patio com churrasqueira

Tudo como novo

Come watch all the Brazil games
and enter for a chance to win a flight to Portugal

RE/MAX®
ULTIMATE REALTY INC., BROKERAGE
ULTIMATE AGENTS, ULTIMATE RESULTS.
BROKERAGE Independently owned and operated

1272 Dundas St. W. (at Dovercourt) **416-530-1080**
1192 St Clair Ave. W. (at Dufferin) **416-656-3500**
1739 Bayview Ave (at Eglinton) **416-487-5131**